De Cochabamba su banco
B de C

PRESENCIA

MATUTINO FUNDADO EL 28 DE MARZO DE 1952
AÑO XXV-N°. 6.510-LA PAZ, BOLIVIA, MIERCOLES 21 DE JULIO DE 1976- 16 PAGINAS- $b. 2.00

Banco de Cochabamba
Su corresponsal en todo el mundo
B de C

ACUERDO CON MINEROS.- El Presidente de la República firma el acuerdo suscrito entre Gobierno, la Corporación Minera de Bolivia y los trabajadores mineros representados por sus delegados de base. Las partes se comprometieron a mantener la paz social y trabajar en forma conjunta por el desarrollo del país, así como a cumplir los convenios concertados como solución a los problemas económicos y sociales para el sector laboral de las minas estatales.

residente Banzer:

El nacionalismo surge como una necesidad para Bolivia

El Presidente de la República reiteró anoche que el nacionalismo surge en Bolivia como una necesidad y alternativa para alcanzar las aspiraciones del pueblo.

Gral. Hugo Banzer Suárez pronunció un discurso de treinta y cinco minutos en el acto de firma del Acuerdo entre Gobierno, COMIBOL y trabajadores de la minería estatal. En la oportunidad hizo saber que dijo podía llamarse "Tesis nacionalista de mi gobierno".

El Jefe de Estado sostuvo que "ante los extremos que pugnan por imponer el dominio del mundo, el derecho que las naciones pequeñas tienden a proyectar su desarrollo en el ámbito de sus realidades concretas y de sus auténticas aspiraciones, es la mejor oposición a la falsa disyuntiva de capitalismo o comunismo que la propaganda internacional ha planteado en el camino de la humanidad contemporánea comprometida".

Al destacar la importancia del diálogo y la comprensión alcanzados en la reunión de autoridades del gobierno, COMIBOL y los trabajadores mineros, el Primer Mandatario sostuvo: "El encuentro de hoy clausuramos es el triunfo de la razón frente a la violencia proclamada por el extremismo. Es el triunfo de la inteligencia sobre las acciones instintivas de las minorías desorbitadas y de izquierda y derecha. En última instancia, es el triunfo de la nación boliviana frente a todos sus adversarios".

Pidió a los trabajadores y el pueblo en general analizar los conceptos anotados en "la tesis nacionalista" de su gobierno, que lo discutan y hagan conocer sus puntos de vista.

El Presidente observó que, a pesar de los avances que se han logrado en busca de nuevas formas de organización social, la humanidad está todavía dividida en naciones ricas y pobres, que el setenta por ciento de la riqueza creada por la humanidad beneficia sólo a unos cuantos países poderosos y fuertes, mientras las tres cuartas partes de la población mundial viven restringidas en el atraso y la pobreza. Puntualizó que "las grandes potencias del mundo, utilizando medios políticos, económicos o directamente militares han condicionado el desarrollo de sus áreas de influencia al marco de sus intereses y perspectivas. Agregó que "la pobreza en que viven los pueblos subdesarrollados, representa la mayor fuente de las tensiones y conflictos de la época". "En términos generales -dijo más adelante- el mundo está polarizado por la disensión capitalismo-comunismo, lo que sin embargo no impide que los países en desarrollo tengan sus propias concepciones y actitudes".

(Pasa a la página 8)

Gobierno, COMIBOL y mineros firmaron compromiso para mantener paz social

El Gobierno, la Corporación Minera de Bolivia y trabajadores de la minería estatal, finalizaron anoche en un acto celebrado en Palacio de Gobierno, el compromiso de mantener la paz social y trabajar conjuntamente por el desarrollo del país, así como al fiel cumplimiento de convenios entre partes. El acuerdo fue suscrito a Hs. 19.15 como culminación de la Primera Reunión Nacional de los Comités de Base de la Minería Estatizada y representantes gubernamentales y de COMIBOL.

El acto se inició a Hs. 19 en el hall de la casa de gobierno, con la asistencia del Gral. Hugo Banzer Suárez, Ministros, Alto Mando Militar, Jefe Nacional de Policía, autoridades locales y delegados mineros. Fue transmitido por Radio Illimani, Panamericana y algunas otras emisoras y Televisión Boliviana.

El Presidente de la República y los trabajadores Víctor Villanueva y Rodolfo Medrano destacaron la importancia de la reunión, del acuerdo y del acto, actualizando coincidentemente, en que marca el comienzo de una etapa de comprensión y diálogo que redundará en beneficio del país.

En parte especial del programa fue firmado el acuerdo por el Presidente de la República, los ministros de Trabajo, Interior y Minería, el Gerente General de COMIBOL y Rodolfo Medrano de Siglo Veinte, Vicente Duarte Daza de Oruro, Francisco Chambi de Huanuni, Víctor Villamuera de Potosí, Marcial Villarroel de Matilde y Angel Vargas de Colquiri, que representaron a los Comités de Base de la minería estatal en general.

TRABAJO RESPONSABLE

Víctor Villanueva, el primero en hablar en representación de los trabajadores mineros, después de relievar la importancia del diálogo iniciado, se refirió al cuidado con que habían sido analizados los problemas en cada una de las comisiones de trabajo.

Destacó la importancia del aspecto salarial y sostuvo que por los acuerdos a que se han llegado, el incremento salarial será automático. No especificó cifras pero dijo que esos aumentos tendrían una incidencia del 28 por ciento en el campo de la seguridad social y consecuente pago de beneficios sociales.

Villanueva se refirió también al punto importante del compromiso, por el cual las autoridades, la empresa y los trabajadores, dijo, harán una revisión periódica de precios de productos de abastecimiento tanto de procedencia extranjera como nacional, para tener una cabal orientación sobre el poder adquisitivo de los salarios que se pagan en las minas. Igualmente habló de los compromisos de mejoras en el campo de seguridad social y en el educativo.

El representante de la Empresa Unificada de Potosí, dijo que también existe el compromiso de asignaciones para aquileres que serán calculados de acuerdo a los costos regionales de ese rubro.

En otra parte de su discurso se refirió a los proyectos de construcción de infraestructura deportiva, revisión y reactualización del Código de Seguridad Social. Concluyó reiterando que existe esperanza entre los trabajadores mineros por los resultados de este tipo de encuentros y análisis como los llevados a cabo y formuló votos porque se mantenga el espíritu de comprensión.

ENTENDIMIENTO QUE NO DEBE TERMINAR

Por su parte, el delegado Rodolfo Medrano, puntualizó a nombre de los comités de base, que la primera reunión de delegados mineros y las autoridades de la empresa y el gobierno "ha de ser considerada por las presentes y futuras generaciones, como el inicio mismo de una era que jamás debe terminar, por ser la del entendimiento directo entre nuestro sector y el Gobierno".

"Si el presente encuentro no hubiese servido para llegar a conclusiones positivas para la clase trabajadora del sector minero -dijo- ni yo estuviese pronunciando este discurso, ni ningún compañero trabajador estuviese aquí para escucharlo".

Medrano aseguró que las mejoras económicas obtenidas no producirán una inflación, como las que atraviesan los países vecinos, en atención a que se trata de una racionalización salarial.

Igualmente recalcó que ellos vinieron a La Paz como representantes con plenos poderes de sus bases. Agregó que lo considerado y lo logrado no reflejaría su actuación responsable, si dentro de la misma no hubiesen expuesto reclamo por sus compañeros detenidos y los despedidos de sus fuentes de trabajo.

En otra parte de su discurso, Medrano se refirió al ejemplo que se ha dado al dar lugar al diálogo y comprensión entre gobierno y trabajadores mineros. Concluyó exponiendo el reconocimiento de ese sector laboral al interés demostrado por el Ministro de Trabajo y presentando al Presidente Banzer el saludo de todos los mineros.

Ultimas de la noche

POINTE A PITRE, GUADALUPE, 20 (AP).- Autoridades de la Isla de Guadalupe dijeron hoy a los residentes que huyeron del área en torno al amenazante volcán que sufriere, que retornen a sus hogares, diciendo que funcionarios franceses han asegurado que no existe peligro real de una erupción.

* * *

MADRID, 20 (AFP).- Los partidos social demócratas españoles anunciaron hoy su unión en el seno de una Federación Social Demócrata (FSD) de la que quedará al margen el partido social demócrata español presidido por Antonio García López, según se supo en Madrid.

* * *

JOHANNESBURGO, 20 (AFP).- Doce edificios, entre ellos la sede Central de la Administración de Asuntos Bantúes, fueron incendiados hoy durante los disturbios provocados por estudiantes negros en tres poblaciones del gran centro carbonero de Witbank, ubicado a 120 Kms. al este de Johannesburgo.

La nave Vikingo I inició misión en planeta Marte

Las primeras imágenes fotográficas muestran una superficie inhóspita y un desolado horizonte que alejan las esperanzas de encontrar vida

PASADENA, CALIFORNIA, 20 (AP) - La astronave Vikingo I efectuó hoy el primer descenso norteamericano en Marte y se posó suavemente en una planicie pedregosa desde la cual envió imágenes asombrosamente nítidas de un paisaje semejante al de un desierto de la Tierra.

No apareció ninguna criatura marciana ni tampoco se la esperaba, aunque se consideró siempre a Marte como el planeta que tenía más probabilidades de contener organismos vivientes.

El laboratorio automático, que tiene la misión de determinar la posible existencia de vida en el planeta rojo, parecía estar completamente intacto después de posarse en una planicie rodeado por piedras suficientemente grandes como para dañar el aparato si hubiera dado contra ellas.

De la historia fue el primer descenso amortiguado en Marte. La operación que se cumplió sin dificultades y los asombrosos detalles fotográficos de rocas claras y oscuras, dunas de arena y un horizonte desolado hicieron estremecer a los científicos.

"Hay lágrimas en mis ojos, mi corazón se acelera... es algo que anonada", exclamó Noel Hinners, Administrador Adjunto de la Agencia Espacial.

Por coincidencia, hoy se cumple el séptimo aniversario de otra hazaña espacial, la primera visita del hombre a la Luna.

Mientras las pantallas de televisión del laboratorio de retropropulsión reproducían, una línea por vez, la primera imagen panorámica del paisaje de Marte enviada por el Vikingo, el jefe del equipo fotográfico, Thomas Mutch, exclamó: "Oh, Dios, eso es magnífico... uno casi puede imaginarse caminando allí".

Las imágenes recorrieron 340 millones de kilómetros y, aún a la velocidad de la luz de 300.000 kilómetros por segundo, tardaron 19 minutos en llegar a la Tierra.

Las fotografías mostraron una depresión denominada Chryses que en algún tiempo podría haber contenido agua proveniente de varios canales que atraviesan la región; ahora es una planicie seca y escabrosa y Mutch dijo que es totalmente "semejante a algunas zonas desérticas de la Tierra", particularmente las del sudoeste de los Estados Unidos.

Pero, dentro de ocho días, un brazo telescópico extraerá muestras de suelo marciano y los depositará en tres sistemas detectores de vida, instalados en la nave de 600 kilogramos de peso.

Se cree que los análisis proyectados podrán identificar los organismos vivientes que pudieran existir allí, aunque sean pequeños.

Carl Sagan, de la universidad de la Cornell y uno de los propulsores de la búsqueda de vida extraterrestre, describió el sitio del descenso como una "superficie pura".

"Es tremendamente excitante, especialmente después de una serie de fracasos soviéticos", dijo Sagan, miembro fotográfico de descenso. "Marte es un lugar muy abrupto para el descenso. Espero que contenga elementos como para mantener nuestro interés".

Los soviéticos hicieron descender dos naves en Marte, pero dejaron de funcionar poco después en ambas oportunidades.

La Vikingo I, primera de dos astronaves norteamericanas no tripuladas que cuyo descenso en Marte está previsto para estos meses, fueron lanzadas al espacio para esta histórica misión hace once meses.

La última y crucial etapa del viaje comenzó esta mañana cuando la cápsula de descenso se separó de la nave madre que la había llevado en orbita en torno al planeta rojo desde hace un mes.

Una computadora a bordo la orientó a través de una compleja secuencia hasta la superficie. Al entrar en la atmósfera marciana, viajaba a 6.333 kilómetros por hora, pero un paracaídas y cohetes de freno disminuyeron su velocidad a sólo nueve kilómetros por hora al posarse sobre la superficie a las 06:53 EST de hoy.

Cuando las señales llegaron a la Tierra 19 minutos más tarde, un funcionario exclamó: "¡Hemos llegado!, ¡hemos llegado!".

(Pasa a la página 8)

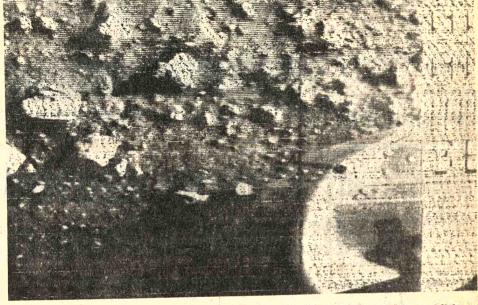

SUPERFICIE DE MARTE.- Nueva York 20 (AP).- Fotografía que muestra la superficie de Marte, transmitida por la nave Vikingo I poco después de su descenso hoy en el planeta rojo. La fotografía muestra un primer plano del panorama a poca distancia de la nave, una porción de la cual aparece en la parte inferior derecha de la fotografía (Radiofoto AP).

En Argentina

Junto a Santucho murieron 12 de sus principales colaboradores

BUENOS AIRES, 20 (AP).- Las Fuerzas Armadas dieron un importante paso para lo que han denominado "aniquilamiento" de los terroristas de izquierda en dos operaciones que concluyeron con la muerte del principal cabecilla de Argentina, Mario Roberto Santucho, y por lo menos otros 12 de sus principales colaboradores, dijeron esta noche fuentes responsables.

Aunque al momento no se ha suministrado un relato pormenorizado de cómo ocurrieron las acciones, el Ejército confirmó oficialmente la muerte de Santucho y de otros "varios" guerrilleros del trotskista "Ejército Revolucionario del Pueblo" (ERP).

Santucho fue abatido en un departamento de la localidad bonaerense de Villa Martelli, cerca de Buenos Aires, y en la acción resultó muerto el Capitán de Ejército Juan Carlos Leonetti.

Los datos sobre quienes también murieron en esa acción son confusos por el momento, pero fuentes de inteligencia comentaron que también cayó una mujer apodada "la Alemana" que era concubina del jefe guerrillero.

Otro muerto, aunque aparentemente no en ese departamento sino en otra vivienda de una localidad bonaerense al Sur, sería Haroldo Enrique Gorriarán Merlo, considerado junto con José Benito Urteaga y Domingo Mena, el principal lugarteniente de Santucho.

Las fuentes revelaron que en varias ocasiones Santucho había escapado por "pocos minutos" a su captura, y se dijo que el Capitán Leonetti había sido encargado —junto a otros— para la operación de búsqueda que concluyó ayer.

El vespertino "La Razón" asegura que siete personas, además de Santucho murieron en el departamento del segundo piso en un edificio de doce. No hubo confirmación, y la agencia oficial TELAM informó que allí murió Santucho y Urteaga, en tanto los otros cinco cayeron en la vivienda de la localidad sureña de Gonet.

Los servicios de inteligencia habrían logrado importantes datos para ubicar a los cabecillas del "ERP" cuando una imprenta fue descubierta hace unos días. Allí se habría encontrado un importante fichero que permitió el arresto de otros extremistas que se asegura facilitaron los últimos datos para la operación.

De confirmarse finalmente la muerte de Urteaga, Mena, y Gorriarán Merlo se coincide en que la cúpula del "ERP" ha quedado destruída en su totalidad. Los guerrilleros de ultraizquierda como también los "Montoneros" de la radicalizada juventud peronista, habían sufrido antes duros golpes especialmente cuando los militares tomaron el poder el 24 de marzo tras derrocar a Isabel Perón.

Los informes extraoficiales aseguran que el Capitán Leonetti llegó con numerosos efectivos a la zona donde se presumía estaba Santucho, tras lo cual llamó a la puerta del departamento.

Habría sido atendido según un rumor no confirmado, por la concubina de Santucho tras lo cual se produjo el enfrentamiento. Se dice que Santucho intentó escapar por una ventana pero no lo consiguió. El gobierno, en varias ocasiones, había dicho que los guerrilleros se encontraban en retirada a pesar de algunos golpes espectaculares que dieron en los últimos meses.

El desmoronamiento de la cúpula del "ERP", se tiene entendido, podría producir un "desbande" de otros militantes.

La lucha contra la subversión izquierdista fue uno de los principales objetivos que se trazó la junta militar encabezada por el General Jorge R. Videla.

El Comandante de la Marina y miembro de la Junta, Almirante Emilio Z. Massera, dijo recientemente que en esta lucha "habrá vencedores y vencidos", es decir que no podría registrarse un "empate".

La caída de Santucho comparada con la de Raúl Sendic, el líder de los "Tupamaros" de Uruguay que fueron virtualmente exterminados en el vecino país.

PLANETA ROJO.- Pasadena, California 20 (AP).- Fotografía tomada de un receptor de televisión que muestra la superficie de Marte captada por la nave Vikingo I que descendió hoy en ese planeta (Radiofoto AP).

Nuevas tentativas para poner fin a la guerra civil libanesa

BEIRUT, 20 (AP).- Las facciones beligerantes de El Líbano convinieron hoy en una inesperada reunión una breve tregua a fin de evacuar a los heridos de un sitiado campamento de refugiados palestinos.

También adoptaron medidas en principio para iniciar una vez más negociaciones con vistas a poner fin a la guerra civil de 15 meses.

Los participantes en la reunión subrayaron la naturaleza "muy preliminar" de la sesión. Auspiciada por Egipto y otros gobiernos extranjeros no identificados.

Más de 50 treguas anteriores se han derrumbado, incluso dos intentos previos de sacar a los heridos del campo Tal Zaatar en las afueras de Beirut, y muchos más para el inicio de negociaciones, estancadas incluso antes de que una tregua pudiese ser concertada.

Abk Hassan, jefe de seguridad de la Organización por la Liberación de Palestina (OLP), que dirige Yaser Arafat, reunió con Alexandre Gemayel, sobrino del jefe del Partido Cristiano de Falange Pierre Gemayel.

The Associated Press supo que entre los acuerdos concertados en la reunión de 6 horas y media efectuada en el hotel del sector occidental de Beirut figuraban los siguientes:

--Una tregua en Tal Zaatar, campamento de refugiados palestinos en el sector oriental de la capital controlado por los cristianos, sitiado desde hace casi un mes.

"El Mercurio" demanda que Bolivia se pronuncie sobre canje de territorios

SANTIAGO, 20 (AFP) - El rotativo "El Mercurio" estima necesario un pronunciamiento de BOLIVIA sobre trueque de territorios con Chile.

Recuerda el ofrecimiento hecho al vecino país en febrero pasado, de una salida al mar mediante un corredor cuya extensión territorial deberá ser compensada con igual porción de tierra boliviana.

Tras hacer una historia de la "oportuna atención" que el gobierno militar chileno prestó a la "urgencia de BOLIVIA" para salir de su mediterraneidad, El Mercurio expresa que el problema de fondo es el "pronunciamiento sobre la permuta misma que debe satisfacer la aspiración marítima boliviana", iniciativa que corresponde a BOLIVIA.

"El Mercurio" señala, por otra parte que las negociaciones con Perú, de acuerdo al Tratado de 1929, para ceder una salida al mar a BOLIVIA está caminando en forma positiva "dentro de las cordiales relaciones" que existen entre ambos países.

El Tratado de 1929 señala que cualquier cesión a terceros de territorios en la frontera peruano-chilena, debe ser consultada y merecer la aprobación de las partes.

Día del Campesino será conmemorado en Vacas

COCHABAMBA, 20 (PRESENCIA).- A diferencia de los años anteriores en que el 2 de Agosto se festejaba en la localidad de Ucureña, las autoridades departamentales desean que este año se celebre el Día del Campesino y de la Reforma Agraria, en la población agraria de Vacas.

Consultado al respecto el Prefecto dijo que evidentemente de acuerdo con el Coordinador Militar de los trabajadores agrarios, capitán Eduardo Galindo, se está consultando tanto a la Presidencia de la República, como al Ministerio de Asuntos Campesinos y Agropecuarios, que este año sería conveniente celebrar el 2 de agosto en la población de Vacas, en razón a que en esa fecha el Jefe del Estado, general Hugo Banzer Suárez, entregaría una represa que ha construído Desarrollo de Comunidades, para riego de más de 2,500 hectáreas de tierra cultivable.

CONCENTRACION

Por otro lado, la Autoridad Política dijo que ese día se haría una concentración cívica en la localidad de Ucureña con asistencia del Prefecto y del Ministro de Asuntos Campesinos y Agropecuarios, de acuerdo a un programa especialmente elaborado.

Explicó que la realización de una concentración campesina en Vacas tendría la importancia de poner de relieve "una obra de evergadura" que el gobierno ha ejecutado en ese lugar.

CAMI

Asimismo, se informó que la Oficina de Micro-Riegos viene realizando los trabajos de provisión de agua potable, a la población minera de Cami, donde una comisión técnica permaneció más de quince días.

También en la población de Sipe - Sipe, la misma oficina efectúan trabajos para proporcionar a los campesinos agua para que rieguen sus tierras de cultivo.

Piden se asee una calle en Vallegrande

VALLEGRANDE, 20 (PRESENCIA).- Debido a descuido de las autoridades municipales, la calle Angel Sandoval, en la zona sud de esta ciudad, se viene convirtiendo en un peligroso foco de infección. Un grupo de vecinos de esa arteria envió a PRESENCIAuna nota que firman más de 30 ciudadanos, donde expresan su extrañeza por la falta de limpieza de ese lugar.

Dicen que aguas servidas corren en sus inmediaciones con un olor insoportable poniendo en peligro la salud de los niños, especialmente. Prometen los vecinos de la Calle Sandoval cooperar a las autoridades edililicias para la anulación definitiva de esos canales. Problemas permanentes se vienen presentando en barrios de esta capital debido a la falta de alcantarillado, sólo el 15% tiene este vital servicio.

Para evitar problemas similares, es importante que la población mejore su actual sistema de saneamiento ambiental y coopere en mejorar el ornato público, donde autoridades y pobladores cumplan su obligación para mantener una ciudad limpia.

VOLUNTARIOS.- Con el patrocinio de la Dirección Regional de Acción Social de la Presidencia de la República, se formó en Oruro un primer grupo de Voluntariado, integrado por jóvenes, mujeres y hombres deseosos de servir a la población, particularmente a la que vive en sectores alejados de la ciudad, con obras de beneficio colectivo.
Este primer grupo tiene su sede en Villa Germán Busch. Fue organizado a través de la División de Movilización y Voluntariado, que se encuentra a cargo del profesor Bernabé Flores. Su directorio fue posesionado por el Director Regional de Acción Social, ingeniero Adalid Diaz, exhortándoles a realizar obras de mejoramiento urbano, especialmente.
Vicente Nogales, presidente del grupo de voluntariado, explicó que es deseo de los miembros de esta entidad, no solamente colaborar en labores de aseo, sino también en las obras que se realicen en esas zonas, tal como la posta sanitaria y un campo deportivo. El ingeniero Diaz señaló que, en vista del entusiasmo de los jóvenes de Villa Germán Busch, será allí donde se instale la primera Biblioteca Popular.
El Directorio del Grupo de Voluntarios es como sigue: Presidente, Victor Nogales; Vicepresidente, Jorge Zambrana; Secretario General, Roberto Renjifo; Actas Prensa y Propaganda, Nery Aguirre; Hacienda, Raúl Cáceres y Ruth Renjifo; Festejos, Demetrio Carpio y Noemí Barroso; Deportes, Juan Romero y Sonia Carpio; Relaciones, Salomé Pérez y Fernando Gómez.

INSPECCION TECNICA.- El Comandante del Instituto Geográfico Militar, Cnl. Wilfredo Quiroga, acompañado por técnicos de esa unidad, llegó a Trinidad para revisar los trabajos previos al levantamiento de la Carta Topográfica. En la foto, los vemos junto a técnicos de CODEBENI.

Cochabamba:

Estudio técnico aconseja levantar el nuevo aeropuerto en Santa Lucía

COCHABAMBA, 20 (PRESENCIA).- La construcción del nuevo aeropuerto internacional de Cochabamba debe ser levantada en Santa Lucía, jurisdicción de Cliza y para tal objetivo debe convocarse de inmediato a una licitación internacional, para la elaboración de los proyectos. A esta conclusión ha llegado la Comisión de Estudios designados por la Junta de la Comunidad (JUNCO)

Asimismo, se indica que el Plan Maestro del proyecto de Hidroservice-IPA que propone construir el nuevo aeropuerto en el actual emplazamiento del aeropuerto "Jorge Wilsterman", debe ser desechado.

RAZONES

JUNCO, antes de dar las razones para esa determinación, señaló que simultáneamente debe procederse al mejoramiento de las instalaciones del aeropuerto y, a la brevedad posible deben adoptarse medidas de previsión en la zona de Santa Lucia, a fin de adelantar estudios de suelos, vuelos etc.

La comisión de estudios, presidida por el Ing. Carlos Cossío Montaño, señala las razones por las cuales no se puede pensar en la ampliación del actual aeropuerto por la mala orientación de la pista principal 04-22, con relación a la topografía de la zona, lo que determinaría que no sean aconsejables los aterrizajes por el umbral 22, así como los decolajes por el 04. Agrega que a más de esto, las operaciones obligan a sobrevolar áreas densamente habitadas. Otra razón que se indica es la interferencia con el aeropuerto militar, reducida dimensión de la pista. calles de rodaje y plataformas; insuficiencia en la terminal de pasajeros; problemas de ruido y riesgo permanente para la ciudad; entorpecimiento del desarrollo urbano; interferencia en las comunicaciones suburbanas.

Se señala que las condiciones inapropiadas del aeropuerto han originado varios estudios y pronunciamientos, planteando soluciones, por ejemplo, el trabajo del Ing. José R. Asbún Guzmán, "Evaluación Técnica y Económica del nuevo Aeropuerto de Santa Lucía", como tesis de grado en la Universidad. También se refieren a las conclusiones del Seminario "Crisis", cambio y desarrollo: vocación y destino de Cochabamba" que recomienda la conveniencia de la localización del aeropuerto en Santa Lucía.

SANTA LUCIA

Se dice que el estudio de emplazamiento del aeropuerto realizado por Hidroservice-IPA expresa "que el sitio de Santa Lucía, en Cliza, cuenta con buenas condiciones para la instalación de un complejo aeropuertario.

Agregados militares extranjeros efectúan un crucero por el Beni

TRINIDAD, 20 (PRESENCIA).- El arribo de los agregados militares de varios países fue motivo de atenciones por parte de los Jefes y Oficiales de las guarniciones que tienen residencia en Trinidad y sus cercanías.

El Tcnl. Gabriel Noda Viana, agregado aeronáutico de la República de Venezuela: Cnl. Amadeo Carnicier, agregado militar de la Argentina; Comodoro Alfredo R. Verástegui del Perú; Cnl. Victoriano S. Gallegos, de Chile; Cnl. Luis Fernando Espinoza, del Ecuador; Cnl. Marcos Chao-Chang Chun, de China Nacionalista y el Cnl. Julio Zacarías Moreno, del Paraguay, Como oficiales de enlace de las FF.AA., estuvieron el Cnl. René Aguilar Molina, el Tcnl. Luis Ramírez Suárez, el Teniente de Navío, Jorge Valverde y el Dr. Manuel García, médico de la Asociación de Agregados Militares.

El Comandante de la Sexta División, el Cmdte, del Distrito Naval, el Pdte. del Comité de Obras Públicas, Cmdte. del Regimiento "Ballivián, cuerpo de oficiales y jefes de cada una de las unidades, estuvieron en el aeropuerto a rendir los honores y brindarles la bienvenida. Posteriormente, visitaron las dependencias de la escuela de Marinería, en Loma Suárez y la Villa "Pedro Vaca Diez" escuchar en alguna información sobre la problemática regional, y los diferentes programas que se realizan para el desarrollo en las oficinas del Comité de OO.PP.

Pudieron interiorizarse de la política de vinculación caminera que el gobierno realiza en el Beni, tanto en el camino La Paz- Beni, como también de la ruta Santa Cruz - Trinidad y en el plan central que une el sector de las provincias Mamoré, Iténez y Cercado, para agregarse a las dos vías interdepartamentales.

Prosiguieron Guayaramerín, en un viaje crucero por el río Mamoré ha de durar aproximada cinco días, para visitar puerto, proseguir a Ca Esperanza y estar en Ribe

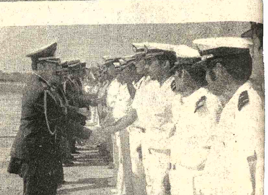

AGREGADOS MILITARES.- Un grupo de agregados mil acreditados en nuestro país realiza actualmente un crucero Beni. En Trinidad, fueron recibidos por los jefes castrenses guarnición.

Neurólogo de EE.UU. dictará conferencia

COCHABAMBA, 20 (PRESENCIA).- El científico norteamericano Dr. Thomas N. Chase, accediendo a una invitación del Rector de la Universidad, dictará una conferencia sobre la Enfermedad de Parkinson, el viernes 23 del presente mes, en el Aula Magna de la Facultad de Ciencias de la Salud.

En una comunicación recibida en el Rectorado de la Universidad, se sabe que el profesional estadounidense oficializó su llegada para la fecha indicada.

Se dijo que el Dr. Chase es un investigador en Neurología y la Neurofarmacología y actualmente presta servicios como Director del "National Institute of Neurological and Comunicative Disordes and Stroke (NINCDS)" de los Estados Unidos de Norteamérica. Se dijo que en esa condición dirige 17 laboratorios. Igualmente, realiza investigaciones sobre los desórdenes en el sistema nervioso, incluyendo las enfermedades de Huntington, Parkinson y Epilepsia y es además jefe de la Sección de Neorofarmacología del Centro de Terapéutica Experimental.

Instituto Geográfico Militar realiza un estudio en Trinidad

TRINIDAD, 20 (PRESENCIA).- Cumpliendo un convenio suscrito con OO.PP., el Instituto Geográfico Militar ha iniciado el trabajo del levantamiento topográfico de Trinidad.

El Cnl. Wilfredo Quiroga Hurtado, II Cmdte. del organismo castrense, que está realizando la carta Nacional, llegó en compañía del Jefe del Departamento de Aerofotogrametría, Cnl. Hernán Alfaro Cortez, para efectuar un estudio y observación de los trabajos preliminares realizados en la zona, como las torres de observación y señalización, en algunas estancias de las provincias Marbán y Cercado: Navidad, Villa Alba y San Diego, esperándose que para esta semana estén concluídas las de Laguna Suárez y Michel.

Once grupos con 70 hombres, entre topógrafos alarifes se encuentran en las instalaciones de Ingeosmil tiene en esta ciudad, donde, también han llegado 9 carros para el desplazamiento y parte del material de las torres, que tienen 36 metros de altura.

Dentro del convenio firmado con la entidad de desarrollo, se contempla el reconocimiento, control horizontal básico, control vertical, en trabajo de campo, que se complementará con el ajuste y compensación, la restitución aerofotogramétrica a escala 1: 10.000, más el dibujo en el trabajo de gabinete.

Para ello, se pondrán marcas fijas en los vértices de triangulación básica, dentro de una extensión de 88 kilómetros, que encierra a Trinidad y sus alrededores, con un documento final en papel tela a entregarse dentro de los 90 días hábiles de trabajo.

El documento firmado por el Gral. Oscar Wilde y el Cnl. Carlos López, en representación del IGM. y por el Ing. Sinfforoso Leygue, por CODEBENI, fija el precio de $b. 150.000 por el trabajo topográfico completo que, al decir del Cnl. Wilfredo Quiroga, es la carta sobre la que se ha de basar el Plan Regulador para el crecimiento urbano de Trinidad y su área de influencia, zonificación de asentamiento y trazado de unidades urbanas.

Posteriormente, terminada esta labor, explicó el 2°. Comandante del Ingeomil, con el repliegue de la Brigada que se tiene en Caranavi, se proseguirá con los trazos de la Carta Nacional, cuya base, en el departamento, será Trinidad.

ENFE participará en importante reunión

ORURO, 20 (PRESENCIA) Del 26 al 27 del presente mes, se efectuará en la ciudad argentina de Jujuy, una importante reunión de la Asociación Latinoamericana de Ferrocarriles. En representación de nuestro país, viajará el ingeniero Antonio Liendo, actual Gerente de Operaciones de ENFE

Se informó que en la mencionada reunión, se efectuará un detenido análisis de los servicios de pasajeros y carga a través de los paises miembros de la Asociación; consideración de los convenios bilaterales y conocimiento del estado de cuentas.

El ingeniero Liendo, mantedrá conversaciones, sobre estos aspectos, de modo especial, con el Jefe Zonal del ramal Bolivia—Argentina.

ENFE sufre cuantiosa pérdida por retrasos en el tráfico

ORURO, 20 (PRESENCIA).- "El tiempo vale oro", es un dicho que adquiere dimensión real en la Empresa Nacional de Ferrocarriles, donde el atraso, (pérdida de tiempo), de los servicios, en todos los niveles, le significa semanalmente una pérdida de más de ochenta mil dólares.

De acuerdo a un informe oficial de la propia empresa, durante la semana comprendida entre el 21 y 27 de Junio pasado. los servicios ferroviarios se atrasaron 15 mil minutos, arrojando una pérdida económica a ENFE, de 80,400 dólares, que convertidos a moneda nacional dan la nada despreciable cantidad de 1.608.000 pesos bolivianos.

Los cálculos de ENFE, señalan que cada minuto de retraso cuesta a la empresa 5,36 dólares. o sea 107,33 pesos bolivianos.

PROGRAMA CONCIENCIAL

La magnitud de las pérdidas, por semejante concepto ha impulsado a la Empresa Nacional de Ferrocarriles a llevar adelante un programa conciencial, para analizar, a través de él, semanalmente, los motivos de los atrasos, para encontrar la solución respectiva.

La Gerencia de Operaciones, al explicar el fenómeno a la prensa, citó como ejemplo los atrasos de los servicios de ferrobuses y trenes de pasajeros y carga.

Sin embargo, personeros importante repartición de ENFE consideran que, en comparación a épocas anteriores, desde la iniciación del nuevo plan de transportes de abril del presente año, los atrasos han ido disminuyendo paulatinamente. Actualmente alcanzan a los 50.000 minutos mensuales, más o menos.

De acuerdo al informe han dado casos en que un tren listo para iniciar su viaje ha tenido que retrasarse esperando la presencia del personal encargado de conducirlo. Un tren que se atrasa, según el informe aludido, lleva el efecto multiplicador hacia otros trenes ocasionando graves perjuicios que debe ser comprendido por el personal encargado de dirigirlos y conducirlos.

Obras comunales en Copacabana tienden a aumentar el turismo

Gracias a la diligencia del actual Alcalde, My. Eddie Villarroel, y autoridades que lo cooperan, se desarrolla una serie de trabajos de importancia, que han de aumentar la corriente turística al famoso santuario, donde se venera a la Virgen Morena del Lago. Entre los trabajos que se están realizando, se halla la remodelación de la plaza principal 2 de Febrero; en uno de sus jardines, se ha construído la efigie de Manco Cápac, a todo color, incluyendo la sabia ley drástica: "Ama llulla, ama Kjella y ama sua"; en otro de los jardines se ha trabajado el escudo de Copacabana, en alto relieve, con brillantes colores y escelente acabado; ambas obras fueron ejecutadas por el escultor nativo Remigio Kieffer Quispe; en otro de los jardines, se está procediendo a la limpieza y colocado de tepes, a la reparación y pintado de una fuente decorativa, que contendrá ranas gigantes y peces del lago.

En próximos días, se iniciará la construcción de la nueva plaza "Sucre", ubicada en la avenida 16 de julio, que cambiará el aspecto de esta importante zona, dónde están ubicados los colegios y el Hotel Prefectural y es tránsito obligado hacia el lago. Esta será una obra de gran aliento para el progreso de Copacabana.

La limpieza y el aseo en la población ha mejorado enormemente, desde que la Alcaldía dispone de una volqueta para el recojo de la basura. Este vehículo ha sido adquirido gracias a la cooperación del Alcalde de La Paz, Mario Mercado, en una suma mínima.

Es creciente la ansiedad de la población y de sus autoridades porque se inicie pronto la construcción del alcantarillado.

Ciudad del Niño en Cochabamba abrió al público una panadería

COCHABAMBA, 20 (PRESENCIA).- En una ceremonia especial, a la que asistieron Damas del Comité de la Ciudad del Niño, se inauguró un local especial en el cual los responsables de este albergue venderán pan por kilos.

El local está ubicado en el Mercado 27 de Mayo, de gran movimiento comercial; al acto de bendición asistieron el Director de la Ciudad del Niño, Padre Bertha, Monseñor Walter Rosales, la esposa del Alcalde, Lidya de Coronel y otros miembros de los Comités de Cooperación a esta entidad.

El Padre Antonio Bertha, al agradecer la colaboración recibida para habilitar este local, se refirió al trabajo que se realiza en la Ciudad del Niño. Dijo que se aprovechaba la colaboración recibida de muchos impulsores, que permitía a, los niños trabajar el pan de cada día, para ponerlo en servicio de las clases mayoritarias.

De esta forma, finalizó diciendo, estamos dando otra ocupación a nuestros niños, para que mañana sean ciudadanos de bien y de servicio a la comunidad.

La señora de Coronel ponderó el trabajo realizado y manifestó que en ningún momento dejaría de colaborar con el Padre Bertha, "porque se están viendo obras de gran beneficio para los niños desamparados que han encontrado un hogar y ahora están, en condiciones de encontrar, también, una profesión".

Estudie para

Chofer Profesional

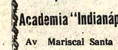

El curso comienza el 10 DE MAYO

Inscripciones abiertas.

Academia "Indianápolis"

Av. Mariscal Santa Cruz. 999 - esquina Yanacocha.

BALATAS "FRAS LE"

Seguridad y Garantía

En juegos preparados, rollos, tejas - planchas, forros de embrague, para toda clase de vehículos y equipos petrolíferos.
Precios: los más bajos del país.
Compre en las principales casas del ramo

Distribuidor exclusivo para Bolivia:

PROMOTORA PAULISTA

LA PAZ.- Alto de la Alianza 626 - 2do. piso
Av. Manco Kapac 450 Tel. 20080 Casilla 2234
SANTA CRUZ.- Calle Warnes 32 - Tel. 21166 Casilla 2173

Corporación de Desarrollo de Oruro

Servicio Local de Acueductos y Alcantarillado

(SeLA Oruro)

II CONVOCATORIA Nº. 13/76

La Corporación de Desarrollo de Oruro y el Servicio Local de Acueductos y Alcantarillado (SeLA ORURO) convocan a empresas constructoras de Segunda, Tercera y Cuarta Categorías, legalmente establecidas en el país, a la presentación de propuestas para los trabajos de:

Rehabilitación del tanque de agua, "Corazón de Jesús".

Caseta de bomba.

Vivienda sereno.

Los pliegos de especificaciones y planos pueden ser recogidos de la Secretaría General de CORDEOR, previo pago de $b. 500.00 a depositarse en la cuenta Nº. 482 del Banco del Estado .- Corporación de Desarrollo de Oruro 1976.

Las propuestas serán presentadas de acuerdo al D.L. 10120 más la Solvencia Fiscal en la Secretaría General de CORDEOR hasta el día miércoles 4 de agosto a horas 12.00. La apertura de las propuestas se realizará ese mismo día, a horas 15.00 en el local de CORDEOR..-

Las propuestas deben ser enviadas a la siguiente dirección:

CORPORACION DE DESARROLLO DE ORURO
SERVICIO LOCAL DE ACUEDUCTOS Y ALCANTARILLADO
Potosí Nº.- 1035.
Casilla Nº. 1017
ORURO.-

RELACIONES PUBLICAS

Empresa Nacional de Ferrocarriles

Convocatoria a Propuestas No. P. 5/76

Provisión Viveres

Por orden de la Honorable Junta Especial de Adquisiciones de la Empresa Nacional de Ferrocarriles, se invita a las firmas interesadas legalmente establecidas, a presentar sus ofertas para la provisión de:

1.- Aceite comestible
2.- Arroz clase Buena
3.- Azúcar Superior
4.- Fideos a granel
5.- Harina de trigo
6.- Manteca de cerdo
7.- Leche condensada
8.- Leche en polvo
9.- Té en paquetes

El Pliego de Condiciones Generales, se encuentra a disposición de los interesados, en la Oficina Compras Pulpería, Avenida Ismael Vásquez, Pura-Pura; donde se recibirán las Propuestas hasta horas 17:00 del día 5 de Agosto próximo.

LA PAZ, Julio de 1976

GERENCIA ADMINISTRATIVA

SILVANA

El reloj suizo de confianza

Distribuidores para Bolivia:

LA PRECISION

Casilla 569 - Cochabamba

Guía Profesional

DR. ALFREDO RAMIREZ TORRICO
CIRUJANO UROLOGO
Estudios especialización Universidad de Chile.
Cirugía y enfermedades de riñones, vejiga, próstata, genitales, infertilidad, venéreas, etc. Avenida Camacho 1377 Teléfonos 57219 - 64817.
Consultas: Horas 14-19; sábados 10-12.

DR. MARIO MENDEZ ELIAS
Especializado Neurología y Neurocirugía Europa.
Enfermedades, cirugía del cerebro, médula, nervios, traumatismo, craneocerebral, vertebral, Epilepsia, Neuralgias, dolor por radiofrecuencia.
Edificio Venezuela, Capitán Ravelo 2070 primer piso, horas 16 a 17, teléfonos 82909 - 58075.

DR. GUILLERMO SUAREZ TEJADA
UROLOGO
Cirugía y enfermedades de riñones, vejiga, próstata, genitales, venéreas, etc., trastornos uro-genitales de la infancia.
Consultorio Mercado 996 Esq. Yanacocha 4º. Piso. Horas 18 a 20 p.m.

Dra. RUTH MALDONADO BALLON
GINECOLOGIA
OBSTETRICIA
Prenatal, Partos, Esterilidad, Planificación familiar. Flujos vaginales, anormales, Hemorragias. Cirugía especializada.
Tumores mamarios. Prevención del Cáncer uterino.
CONSULTORIO: Mariscal Santa Cruz 1322 - TARDES 13.30 a 19.30.
Reservar hora: Teléfono 50040.

DR. ALBERTO MARIACA V.
MEDICO CIRUJANO
Medicina interna. Esp. Gastroenterología, Estómago, intestinos, apéndice, hígado, vesícula biliar, páncreas, etc. Trastornos de la nutrición.
Consultorio Plaza Venezuela 3er. piso (Edificio Sobima) Altos O.K. de horas 14 a 17 y de 19 a 20.30.
Teléfonos: Consultorio 65178. Domicilio 23832.

LABORATORIO DE BACTERIOLOGIA ESPECIALIZADA
DR. JUAN GUERRA MERCADO
(Catedrático de Microbiología) Universidad de Londres, París, Río de Janeiro. Cultivos bacteriológicos y de hongos. Antibiogramas. Microbiología de alimentos. "Centro médico de Diagnóstico". Avenida 6 de Agosto 2404 Esq. Belisario Salinas. Tels.: 21280 - 20016. Reservar hora.

DR. FABIO PRADO BARRIENTOS
ENFERMEDADES DE PIEL
Hospital de Buenos Aires.- San Pablo.- Santiago de Chile. Eczemas - Alergias. Tiñas, Acné. Consultorio Edificio Castilla 2do. piso, oficina 201 (Loayza 250) Teléfono 56641, 16.30 adelante.

DR. ANTONIO MEJIA ESCALERA
CIRUJANO CANCEROLOGO
ESPECIALIZADO EN FRANCIA
TUMORES.- Detección precoz; Mama; Tiroides; Piel, Tubo Digestivo; Genitales.
LINFOGRAFIA. QUIMIOTERAPIA.
Consultorio.- Edificio cine SCALA 7º. piso Teléfono 56695.
Horario 18 - 20.

CONSULTORIO BARR
Figueroa 788 (correo Hora). Of. 10. Tel. 20049.
DR. SIMON BARRIOS
Cuatro años de práctica E.E.U.U.
Medicina Interna en ge Transplante de cabellos. rejuvenecedora de la (arrugas faciales) Consul 16 a 18.
DR. ENRIQUE BARRIOS
Especializado en Alemani Cirugía del Bocio, Es Estómago, Hígado y Biliares, Páncreas, Intes Hernias, Várices, Ma Cirugía del Cáncer.
Consultas 17.30 a 19.30.

DR. ARMANDO BARR DELGADO
Anestesiólogo
English Spoken
Man Spricht Deutch

ESPECIALIDADES:
Mariscal Santa Cruz 12 piso). Telf. 52460.

DR. OSCAR BARREDA
Ginecólogo - Obstetra (Hs 20) Domicilio 20446.

DR. FERNANDO ARMA AZCUI
Medicina interna (Hs. 15-1 Domicilio: 65449.

DR. HARRY TRIGOSSO T
NEUROLOGIA
ELECTROENCEFALOGRAFIA
España,Brasil,Italia
Enfermedades del Siste Nervioso, Epilepsias, Cefal Parkinson, Vaculocerebra Alteraciones del Lengua Enuresis, Neuromuscula Ecuador 2052 Teléfonos 4 82802.Favor reservar hora.

PRESENCIA

Director: Huáscar Cajías K.
Co -Director Gerente: Armando Mariaca V.
Jefe de Redacción: Mario Maldonado V.

Ocaso guerrillero en Argentina

La muerte de un alto jefe guerrillero en Argentina no es sino un síntoma más de que los grupos ultraextremistas de la vecina república se hallan en plena declinación. Aunque puedan presentarse todavía algunos golpes espectaculares, todo indica que las fuerzas del orden pueden actuar con creciente eficacia porque han logrado desenredar algunos hilos importantes en la vasta madeja guerrillera; los suficientes para contar con informaciones que permiten no estar a la espera de las acciones ajenas, sino también de prevenirlas y de tomar la ofensiva. Eso sin contar con la acción, de una crueldad brutal, de la triple "A", que tanto ha contribuido a desacreditar a la Argentina y cuyos componentes habrán de ser identificados algún día, quizá más cercano de lo que se supone.

Era natural que esta lucha sangrienta y destructora tuviera que concluir. El pueblo argentino, como otros en cuyo seno operaron guerrillas internas, tiene alto sentido humano y aborrece la violencia empleada como método permanente de lucha. Si en algún momento sintió alguna simpatía por las que consideraba generosas aventuras juveniles, ha tenido que cambiar tal criterio tolerante ante las derivaciones producidas, ante los centenares de víctimas, muchas de ellas inocentes, ante el clima de intranquilidad y de odio que se ha suscitado, ante la forma tan contradictoria con que se pretende defender los más altos ideales. El que muchas de las víctimas hayan sido inocentes es un ingrediente más en el repudio que el hombre corriente experimenta ante los terribles excesos de la derecha y de la izquierda extremas. Estamos, en resumidas cuentas, ante una historia de surgimiento, plenitud y declinación muy semejante a la que escribieron los tupamaros en el Uruguay y algunos otros grupos extremistas en otros países.

Este movimiento ha tenido aspectos que deben servir como lecciones. Por ejemplo, llamaron la atención sobre el problema no resuelto de la inquietud estudiantil, basada en situaciones injustas que todavía persisten y que han de actuar para que subsista el caldo de cultivo de las guerrillas y para que sus muertos sean venerados por muchos, como caballeros de una causa perdida, pero por la que valía la pena morir. No hemos sido capaces de crear una idea tan generosa y limpia, como para que sirva de ideal a las nuevas generaciones. Pero también se ha aprendido que los excesos en los métodos concluyen por desacreditar a los ideales más nobles; que el fin no justifica los medios; que la moral y la tolerancia llevan, a la corta o a la larga, a logros más firmes y duraderos que la violencia. Esta conduce a que se pierda la simpatía con que al comienzo contó la guerrilla, provoca reacciones y crea el ambiente propicio para que el pueblo, cansado del desorden y del temor diario, prefiera gobiernos autoritarios y firmes a la libertad que es mal empleada y a las garantías que no sirven sino para alentar los actos ilegales.

Por eso, puede afirmarse que las guerrillas de ultraizquierda han sido una de las causas para que varias naciones se hayan salido del cauce de la democracia representativa. Los guerrilleros invocan las libertades y garantías que ésta implica, pero no las respetan en relación con los ciudadanos en general. Alguna vez, desde estas mismas columnas, afirmamos que en la caída y muerte de Allende tuvieron tanta participación los grupos derechistas y conservadores como los de ultraizquierda, que hicieron imposible una tarea normal de gobierno. Lo mismo sucedió en Uruguay y Argentina: gobiernos que habían sido elegidos en comicios democráticos y que, aunque con imperfecciones, mantenían la democracia representativa, fueron debilitados hasta que muchos vieron la solución sólo en un cambio hacia gobiernos de facto.

Ninguna guerrilla ha conseguido adelantos sociales ni hacerse del gobierno ni mover a cambios constructivos en él; ninguna ha impulsado hacia reformas que impliquen un adelanto. La sangre vertida por centenares o millares de guerrilleros -muchos de ellos jóvenes intelectualmente brillantes y moralmente íntegros- ha servido más bien para afianzar las corrientes contrarias. Tan evidente es eso, que hasta los partidos comunistas han concluido por condenar como simple aventurerismo, el camino de la violencia y del denominado foquismo.

Es verdad que la humanidad entera -ésa que está repartida en el sector capitalista, en el comunista y en el tercer mundo- necesita de reformas urgentes. Pero la experiencia indica que el camino de la guerrilla y la violencia es el menos apto para conseguir lo que se pretende.

El BID y la preinversión

Por JORGE OTERO CALDERON

Uno de los mayores obstáculos para el financiamiento del desarrollo de Bolivia es el reducido número de proyectos específicos de inversión, tanto en el campo económico como social, que cumplan los siguientes requisitos básicos:

- éstar respaldados por estudios bien concebidos y formulados que faciliten la captación de los recursos financieros necesarios para ejecutar dichos proyectos;
- que respondan a las prioridades de inversión fijadas en los planes de desarrollo del país.

La creación de los Sistemas Nacionales de Planeamiento y de Proyectos constituye el paso decisivo orientado a salvar tal deficiencia mediante el funcionamiento coordinado de varios organismos especializados. En este contexto, el Instituto Nacional de Preinversión (INALPRE), creado recientemente, está llamado a cumplir un papel preponderante. En efecto, constituído como FONDO NACIONAL PARA ESTUDIOS DE PREINVERSION, con recursos provenientes del Tesoro Nacional y de créditos internos y externos, ofrece a los inversionistas del sector público y del sector privado ayuda financiera y asesoría técnica en la elaboración de estudios desde el planteamiento inicial hasta la evaluación final. De este modo, aquellos pueden conocer la factibilidad técnica, económica y financiera de sus proyectos así como la forma de obtener la mejor localización, la tecnología más adecuada y la organización más eficiente.

El INALPRE facilita la realización de esos estudios mediante el otorgamiento de préstamos en términos y condiciones blandos y flexibles que dependen de la magnitud y objetivos del proyecto. Además, asesora al prestatario en la elaboración de las especificaciones, en la selección de la firma consultora y en la supervisión de los trábajos realizados por ésta. Como resultado de su actividad, el INALPRE generará un flujo permanente de proyectos hacia las instituciones de crédito tanto de carácter nacional como internacional dando, así, contenido operacional a los programas de desarrollo del país.

En suma, un estudio de preinversión permite al inversionista conocer el destino y los beneficios de su capital antes de que éste sea invertido y lograr, a la vez, una utilización más racional y productiva de sus recursos.

Los estudios que son objeto de financiamiento se efectúan por las firmas consultoras inscritas en el Registro Nacional a cargo de INALPRE.Cuando la naturaleza del proyecto requiere la participación de firmas consultoras extranjeras, éstas deben asociarse con firmas locales a fin de que se cumpla un doble propósito: transferir conocimientos tecnológicos en el mayor grado posible y asegurar que los estudios se realicen por profesionales familiarizados con el medio local. Como consecuencia, el crecimiento del INALPRE activará el desarrollo de la capacidad nacional de consultoría.

Una de las instituciones internacionales de crédito que ha puesto énfasis en la financiación de estudios y labores previas a las tareas de inversión es el Banco Interamericano de Desarrollo (B.I.D.). Desde 1965, ha hecho de la preinversión un campo específico de su actividad de préstamos, sin dejar de contribuir a la elaboración de estudios de preinversión mediante sus programas de cooperación técnica.

En el marco de su política de apoyo a la preinversión, el B.I.D. estableció una línea de préstamos globales que es una modalidad operativa para cumplir con los objetivos de otorgar asistencia financiera y técnica orientada a incrementar la cantidad y a mejorar la calidad de los proyectos específicos de inversión a ser presentados a instituciones y agencias nacionales e internacionales de financiamiento, de acuerdo a normas y condiciones requeridas por ellas, con el objeto de acortar al mínimo el período de negociación de los préstamos. Cabe afirmar, en consecuencia, que el B.I.D. es una entidad pionera en la creación y fortalecimiento de los organismos nacionales responsables de la obtención y uso de los recursos destinados a la preinversión. A fines de enero de 1974, el B.I.D. auspició una reunión en Río de Janeiro, con la colaboración de la Financiadora de Estudios y Proyectos (FINEP) del Brasil, sobre las EXPERIENCIAS Y PERSPECTIVAS DE COOPERACION EN FONDOS DE PREINVERSION. En agosto de 1975, tuvo lugar en la ciudad de México la Reunión Latinoamericana y del Caribe sobre Servicios de Consultoría, patrocinada por el Gobierno de ese país, el PNUD y el BID. Fue una ocasión en la que, al tratar el tema "Creación y Fortalecimiento de los Fondos Nacionales de Estudios de Preinversión", surgieron oportunas orientaciones acerca de esta materia.

Estimulado por el balance positivo de dichos eventos, el B.I.D., que hasta entonces ya contaba con cinco documentos sobre sus actividades en el campo de la preinversión, preparó un informe titulado "Política y Procedimientos en Materia de Operaciones Globales de Preinversión", el cual, en opinión del Presidente del B.I.D., consolida y sistematiza las disposiciones anteriores sobre dicha materia e introduce mejoras, principalmente en los aspectos siguientes:

- establece incentivos para la participación del sector privado en los programas de preinversión, así como para la preparación de estudios de tipo promocional;
- se define mejor el tipo de estudios que se pueden financiar dentro de los programas, con flexibilidad suficiente para adaptarse a las necesidades y condiciones de los países miembros;
- se robustecen las actividades de cooperación técnica del Banco para la creación y fortalecimiento de Fondos o Entidades de Preinversión;
- se simplifican los procedimientos que regulan las relaciones entre el Banco y las instituciones beneficiarias de las operaciones globales de preinversión y tiende hacia una mayor autonomía de estas instituciones en la ejecución de los programas respectivos;
- se establecen medidas para favorecer la continuidad de los programas de preinversión en los países miembros.

Con el principal objeto de explicar los alcances del citado documento, el B.I.D. efectuó en su sede, en marzo último, una reunión con los Representantes de Fondos y Entidades de Preinversión de diez y siete países de América Latina y el Caribe.

Bolivia estuvo representada por una delegación del INALPRE.

El B.I.D. ha dado, pues, un paso muy significativo al haber resumido en un documento los grandes lineamientos que orientarán en el futuro próximo su política sobre la materia, a la luz de las experiencias recogidas en una década de labores relacionadas con préstamos globales de preinversión. Tal actitud del B.I.D. alienta los esfuerzos de quienes consideran que las actividades de preinversión son de gran utilidad para Bolivia.

Aclarando conceptos

Iglesia y Paz

Iglesia y Paz

Una segunda parte del Documento "Paz", de la Segunda Conferencia General del Episcopado Latinoamericano (1968), se refiere especialmente a llamados y a líneas de acción. A esto nos ceñimos en el actual artículo.

1. Llamados

.A los más poderosos

".. Nuestro llamado, en primer lugar, a los que tienen mayor participación en la riqueza , en la cultura , en el poder.."

"Si retienen celosamente sus privilegios y, sobre todo, si los defienden empleando ellos mismos medios violentos, se hacen responsables ante la historia de provocar "las revoluciones explosivas de la desesperación" (Pablo VI)"(n.17).

.A todos los que pueden hacer algo

"Son también responsables de la injusticia todos los que no actúan en favor de la justicia con los medios de que disponen, y permanecen pasivos por temor a los sacrificios y a los riesgos personales que implica toda acción audaz y verdaderamente eficaz".

"La justicia y.. la paz se conquistan por una acción dinámica de concientización y de organización de los sectores populares, capaz de urgir a los poderes públicos, muchas veces impotentes en sus proyectos sociales sin el apoyo popular" (n.18).

.A los que ponen su esperanza en la violencia

"Con Pablo VI, reconocemos que su actitud "encuentra frecuentemente su última motivación en nobles impulsos de justicia y solidaridad".

"Si bien es verdad que la insurrección revolucionaria puede ser legítima en el caso de "tiranía evidente y prolongada que atentase gravemente a los derechos fundamentales de la persona y damnificase peligrosamente el bien común del país" (Pablo VI).., también es cierto que la violencia o "revolución armada" generalmente "engendra nuevas injusticias, introduce nuevos desequilibrios y provoca nuevas ruinas.." (Pablo VI)".

"Si consideramos, pues, el conjunto de circunstancias de nuestros países... ansiamos que el dinamismo del pueblo concientizado y organizado se ponga al servicio de la justicia y de la paz" (n.19).

2.Líneas de acción

"A nosotros, pastores de la Iglesia, nos corresponde educar las conciencias, inspirar, estimular y ayudar a orientar todas las iniciativas que contribuyen a la formación del hombre. Nos corresponde también denunciar todo aquello que, al ir contra la justicia, destruye la paz" (n.20).

Enunciamos algunas de las líneas pastorales propuestas:

"Despertar. . una viva conciencia de justicia.." (n.21).

"Defender, según el mandato evangélico, los derechos de los pobres y oprimidos, urgiendo a nuestros gobiernos y clases dirigentes para que eliminen todo cuanto destruya la paz social : injusticias, inercia, venalidad, insensibilidad". (n.22).

"Denunciar enérgicamente los abusos y las injustas consecuencias de las desigualdades excesivas... favoreciendo la integración" (n.23).

"Hacer que nuestra predicación, catequesis y liturgia tengan en cuenta la dimensión social y comunitaria del cristianismo, formando hombres comprometidos en la construcción de un mundo de paz" (n.24).

"Procurar.... se forme un sano sentido crítico de la situación social y se fomente la vocación de servicio.." (n.25).

"Alentar y favorecer todos los esfuerzos del pueblo por crear y desarrollar sus propias organizaciones de base, por la reivindicación y consolidación de sus derechos y por la búsqueda de una verdadera justicia" (n.27).

"Pedir perfeccionamiento de la administración judicial cuyas deficiencias a menudo ocasionan serios males" (n.28).

Ante estas ideas de nuestros obispos, nos preguntamos: ¿qué hacemos, como Iglesia, para esa reivindicación y consolidación del sentido crítico y de los derechos fundamentales del pueblo?.

Cochabamba, julio 1976
CUERPO DOCENTE DE ISET

El Día de Martín Alonso Pinzón

POR MANUEL MARIN CAMPOS
De la Real Academia de Córdoba

En el presente año se ha celebrado, en la villa de Palos de Moguer, el día de Martín Alonso Pinzón. Este hecho condensa una profunda significación. Este hecho viene a confirmar como con la andadura firme de los tiempos va naciendo un ferviente deseo de acercamiento hacia la figura, un poco olvidada, del piloto palermo Martín Alonso Pinzón.

Se hace necesario un acercamiento, hondo y profundo, a la figura de Martín Alonso Pinzón. Se hace necesario un acercamiento, que permita valorar en todas sus dimensiones la eficaz aportación que este genial piloto hizo al Descubrimiento de América. A base de invocar, juntamente con el hecho histórico del Descubrimiento de América, la figura de Cristobal Colón, se ha llegado a eclipsar a este audaz piloto de las costas de Huelva. Es cada vez más urgente penetrar en el desarrollo del Descubrimiento de América para realizar un desglose de la parte de gloria que corresponde a Cristobal Colón y la que corresponde a Martín Alonso Pinzón; los dos grandes colosos de la expedición descubridora.

Sin la participación de Martín Alonso Pinzón ¿hubiera conseguido Colón llevar sus tres carabelas hasta las playas de turquesa de las Antillas...? Sin la participación de Martín Alonso Pinzón, ¿hubiera resultado posible a Colón colocar a los pies del trono de los Reyes Católicos el bello mosaico de las tierras americanas...?

Desde el momento en que Cristobal Colón regresó a La Rábida, con la autorización real para armar la expedición descubridora, comenzó a encontrar una serie de situaciones que sólo fueron pisibles de vencer con la colaboración de Martín Alonso Pinzón. A Colón sólo lo reconocían como navegante los humildes frailes rabideños. Ninguno de aquellos pilotos mogareños o palermos, curtidos con los zarpazos de los alicios y con las quemaduras del sol ardiente de las alturas marinas, daban crédito a las palabras colombinas. Los marinos mogareños, palermos y onubenses creían únicamente en las palabras, con mezcla de sabiduría profunda y de filosofía popular, de los Pinzones. Los hermanos Pinzón eran los pilotos experimentados en el manejo del velamen, del timón y del astrolabio que contaban con la fe de la marinería de Huelva.

Felipe Ximénez de Sandoval lo confirma con estas palabras : "El prestigio de Pinzón era tan sólido entre la gente de mar mogareñas, palermas y onubenses, que su fe en Colón sería la única fuerza capaz de vencer algún día aquel escepticismo burlón con que acogían al extranjero".

Las teorías de Colón, después de rechazadas por la Junta de Teólogos de Salamanca, sólo podían ser valoradas por la marinería que tenía que subir a las cubiertas de la Santa María, la Pinta y la Niña, si antes las avalaba la palabra sabia de Martín Alonso Pinzón. El ilustre marino palermo avaló las teorías colombinas y se asoció a la empresa descubridora. Ricardo Majó Framis lo confirma con estas certeras palabras :: " ¡Amigos! Este Martín Alonso prestaría a Colón, que es un mendigo con sueños de Rey, la octava parte de la armada y serán más de 100.000 maravedises".

Si Martín Alonso Pinzón no hace esta aportación, no sube hasta cubiertas aquel Juan de la Cosa, piloto de la Santa María, que trazó el primer mapa de América, ni aquel Francisco Alonso Pinzón, bravo como ningún piloto en la rueda loca del timón, ni aquel Vicente Yañez Pinzón, capitán de la Niña, que realizó varias expediciones de exploración por las costas indianas, ni aquel Pedro Niño, de quien aseguran las tradiciones orales marineras que pisó las tierras de América antes que Colón a la diestra del enigmático Alonso Sánchez de Huelva, ni aquel Rodrigo de Triana, que fue el primer hombre de la expedición que divisó la lejana tierra antillana.

Todos estos hombres siguieron a Colón gracias a las influencias que sobre ellos ejercía Martín Alonso Pinzón.

En la travesía, surgieron dos momentos cuando la expedición descubridora estuvo a punto de abandonar sus objetivos. El día 25 de septiembre de 1492 cuando, desde lo más alto del mástil de la nave capitana, no era posible descubrir las tierras de La Gomera, las tripulaciones, cansadas de contemplar el paisaje monótono del azul del mar confundiéndose con el añil transparente de los cielos, se amotinaron. Aquellos hombres pedían el retorno a las costas de Huelva. Colón se encontraba sin fuerzas para dominar la situación. Consultado Martín Alonso Pinzón, por el Almirante, propuso : "Señor, ahorque Vuesa Merced media docena de ellos o échelos al mar y si no se atreve, yo y mis hermanos barlovearemos sobre ellos y lo haremos, que armada que salió mandada de tan altos príncipes no habrá de volver atrás sin buenas nuevas".

En esta ocasión, fue el apoyo que prestó Martín Alonso Pinzón a Colón lo que hizo posible que la expedición continuará navegando hacias las tierras americanas.

El día 6 de Octubre de 1492, cuando sólo faltaban seis días para que Rodrigo de Triana anunciará la presencia de las costas antillanas, Martín Alonso Pinzón, ante los aires de turbulencias que corrían entre los hombres de las tripulaciones, recomendó la corrección de la ruta. Era necesario virar grados hacia el Suroeste. Colón, por orgullo personal, hizo caso omiso a las indicaciones del hombre de mar de Huelva. El día 7 de octubre, Colón, comprendiendo las razones de Martín Alonso Pinzón, corrigió al derrotero. Al día siguiente se

(Pasa a la página 15)

Venezuela enfrenta la dependencia informativa

Por Enrique Monteverde
Servicio Especial de Inter Press Service

CARACAS JULIO (IPS).- Concluída la primera etapa del proceso de reivindicaciones básicas impulsadas por el gobierno nacionalista- democrático de Carlos Andrés Pérez (nacionalización de las industrias del hierro y del petróleo, inserción decidida en el Pacto Andino, consolidación de la OPEP, etc.), el gobierno venezolano enfrentó decididamente en los últimos meses, el acuciante problema de la dependencia informativa (y, por extensión cultural.)

El estado venezolano, independientemente de la identidad ideológica de su gobierno, tienen sobradas razones para sentir en sus entrañas el flagelo del monopolio informativo que ejercen los EE.UU., a través de una compleja y vasta estructura que incluye desde las dos agencias noticiosas transnacionales, que producen más del 85 por ciento de las noticias difundidas por la prensa escrita, oral y televisiva de Occidente, hasta el control de los modernos médios técnicos de comunicación para transmisiones de radio y televisión.

Así , por citar sólo un ejemplo de los más recientes o flagrantes, en el curso de los tres últimos años Venezuela -por ser miembro de la OPEP-debió realizar gigantescos esfuerzos de política exterior para evitar que en la opinión mundial , se gravara con caracteres indelebles una sensación de ira en contra de las naciones que fueron presentadas como "responsables" de la crísis energética y del alto nivel de precios de los combustibles.

La estrategia de los monopolios informativos para transmitir tal sensación fue bien sencilla, y hasta "limpia" desde el punto de vista de la información pura: no hicieron sino retransmitir la avalancha de denuncias y acusaciones en ese sentido formuladas por los gobiernos, las entidades empresarias y hasta abrumadora mayoría de los cables distribuídos por las dos agencias mencionadas (así como los difundidos por las agencias noticiosas oficiales o semioficiales de Europa Occidental) se originan precisamente en las metrópolis , la avalancha se formaba en virtud de una simple progresión aritmética. Esto sin contar que la presión informativa tiene efectos multiplicadores, y a ese alud se sumaban pronunciamientos similares de países nodesarrollados, pero no productores de petróleo.

'Puesto que en la actualidad el único estado super millonario de América es Venezuela " - expresó sin sonrojarse el funcionario, y fue refrendado por el ya legendario William Simonsen: "Es lógico que sea quien cargue sobre sus espaldas la pesada hipoteca de ayudar a los países de Latinoamérica a salir del subdesarrollo".

A la luz de estos antecedentes, no es extraño que el Presidente Carlos Andrés Pérez haya abordado el problema de la dependencia informativa de los países del Tercer Mundo, y que haya apoyado entusiastamente la conferencia intergubernamenteal sobre políticas de comunicaciones, que se está realizando actualmente en Costa Rica con auspicio de la UNESCO.

Pérez envió a San José u delegación del más alto Ran encabezada por su Ministro Estado para la Informaci Guido Grooscors, con el plícito encargo de plantear denuncia sobre el monopolio términos claros e inequívoc En su discurso ante el foro de Unesco, Grooscors expresó: para nadie es una novedad hemos venido dependiendo buen grado de las estructuras comunicación e informac establecidas por los países mayor potencialidad económ y política. Por ello, la identi de los pueblos de la región verdaderas realidades titucionales, su diario acont como sociedades organizada en proceso de desarrollo, no objetivamente presentadas a ojos y oídos del mundo. por fallas evidentes comunicación e informació

(Pasa a la página

PRENSA

OPINION DE PERIODISTAS
ART. 4º D.S. DE 19 DE FEBRERO DE 1970

Desguarnecimiento de las fronteras

Escribe: Francisco Roque Bacarreza

La reciente gira realizada por un grupo oficial, acompañado por periodistas, demostró el riesgoso desguarnecimiento de nuestras fronteras y el abandono de las zonas limítrofes donde apenas hay pocos signos que recuerden y sienten soberanía.

Por supuesto que la situación no es nueva. Muchas veces se comentó sobre el tema: también respecto a la "penetración pacífica". La cuestión adquiere notoriedad periódica cada cierto tiempo, cada vez que se realiza alguna denuncia o el asunto vuelve al tapete de la actualidad por otras circunstancias.

Parecería ser que los bolivianos no hemos valorado ese riesgo con la suficiente seriedad, ni tampoco hemos ponderado en su justa dimensión el peligro que supone el abandono de nuestras zonas fronterizas. Los lamentos, comentarios y críticas que se hacen en los medios de comunicación de las ciudades del país, aparentemente no tienen el eco necesario en el Gobierno y las Fuerzas Armadas.

Las informaciones difundidas después de la reciente gira por las zonas fronterizas con Brasil y Paraguay, demostraron dos hechos: los brasileños parecen haber ampliado su ámbito territorial a costa de Bolivia y el desguarnecimiento en nuestras fronteras es tan alarmante, como lo es también el abandono de las regiones limítrofes con esas dos naciones. Será necesario emprender una urgente campaña para evitar riesgos que puedan lesionar la soberanía nacional y colocar al país al borde de peligrosas situaciones internacionales.

Respecto a lo ocurrido con la laguna Marfil, donde se sostiene que Brasil amplió su territorio a costa de Bolivia, hay dos versiones: la oficial que se inclina porque no existe tal ampliación y la de los comités cívicos cruceños que insisten que hubo una pérdida de más de 200 kilómetros cuadrados por una deliberada mala interpretación brasileña de las estipulaciones del Tratado de Roboré de 1958.

Sobre la supuesta pérdida, la Cancillería está obligada a facilitar la más amplia información. No basta con decir que todo está normal y que no existen problemas; la opinión pública exige antecedentes y un pormenorizado detalle de la aplicación de los acuerdos suscritos con Brasil.

La prensa, al informar sobre la dudosa situación limítrofe, no hace más que cumplir con su obligación para con la comunidad, aunque esta labor implique crear situaciones incómodas para los que gobiernan.

En cuanto al abandono y desguarnecimiento de nuestras fronteras, no será necesario aguardar ningún informe. Es deber de las Fuerzas Armadas sentar soberanía en las fronteras. La Comandancia de la V División de Ejercito, conocedora de la delicada situación, parece haber cumplido inicialmente con su misión; serán ahora el Comando Conjunto y el Gobierno los que otorguen el apoyo decidido para llevar a la práctica aquel proyecto.

La labor que puedan realizar en el futuro inmediato las Fuerzas Armadas, tendrá que estar conjugada con el esfuerzo a que están obligados en este caso Desarrollo de Comunidades y el Instituto Nacional de Colonización apoyados, naturalmente, por un programa mucho más amplio que puede alentar el Gobierno.

Se dirá que el Polo de Desarrollo del Mutún, en cierta manera, tiende a sentar definitivamente la soberanía en la frontera del extremo sureste; pero tendrá que tomarse en cuenta que ese ambicioso plan, es más bien, para una ejecución a mediano y largo plazo. La acción que ahora se requiere es inmediata.

Las informaciones divulgadas después de la reciente gira oficial,demuestran que mientras las zonas limítrofes bolivianas están desguarnecidas y abandonadas, con apenas un reducido destacamento militar, que teóricamente vigila centenares de kilómetros, en el lado paraguayo hay bien dotadas instalaciones castrenses que realizan una labor que, aparentemente, va más allá de un simple resguardo fronterizo.

No olvidemos que Bolivia es la nación sudamericana que más territorio perdió a lo largo de sus 150 años de vida republicana.

Así sucedió que en el corto término de unos meses, los únicos países del Tercer Mundo que habían conseguido la anhelada y largamente reclamada reivindicación de precios para sus materias primas, aparecieron ante el mundo (y lo más grave, ante el resto de las naciones pobres) como avaros insaciables y nuevos "imperialistas" que edificaban su prosperidad sobre la ruina de la economía mundial.

En el caso de Venezuela, la agresión no quedó allí: fue acompañada por una orquestada campaña sobre las pequeñas y/o nuevas naciones de Centroamérica y el Caribe, para crear en ellas la sensación de inminente peligro por lo que se dió en llamar "el grave peligro del imperialismo expansivo venezolano"

De pronto Venezuela se encontró con que debía explicar hasta el cansancio, y casi "pedir disculpas", por ser el único país latinoamericano que había alcanzado parcialmente un objetivo ahhelado por todos: renogociar en condiciones más próximas a la igualdad su inserción dentro del esquema económico mundial diagramado y ejecutado por las potencias industrializadas.

Tal situación generó innumerables situaciones, muchas de las cuales rozaron el ridículo y lo irrisorio. Por ejemplo, el año pasado, un alto funcionario del Tesoro norteamericano llegó a plantear que en lo sucesivo los EE.UU. fueran relevados por Venezuela, en sus compromisos de ayuda y cooperación continental.

NOTICIA DE PERFIL

La Virgen y el desarrollo

Un despacho del Corresponsal de PRESENCIA en San Cruz publicado ayer dice: "Una promesa de fieles a la V gen de Cotoca, hecha hace unos años, se está completando concluír la pavimentación de las cinco principales calles entrada al pueblo, con aportes de los devotos y la c peración de algunas entidades".

oooooooooo

Mamita de Copacabana:

Cada día estoy más convencido de que los collas tener que aprender muchas cosas de la gente cruceña. Imagina mamita de Copacabana, la viveza y la perspicacia nuestros hermanos cambas al fijarse metas de progres desarrollo partiendo de promesas que le hacen a su Virg cita de Cotoca los devotos creyentes que se postran a pies. Y nosotros, como "collas opas" que somos jar habíamos tenido la ocurrencia de incluirte en la Corporac de Desarrollo de La Paz o en la Corporación de Desarr de Cochabamba. Perdón, mamita, perdona a estos tus fi collas, devotos tuyos que nunca nos imaginamos de tu fluencia para hacer un camino, o para pavimentarlo, o p instalar una acería, o construír un ingenio azucarero.

Pero esto se ha terminado. Este error ha concluido ruego se lo hagas saber a la Virgen de Urkupiña, patron Cochabamba. A partir de hoy iniciaremos obras de sarrollo regional, no en las oficinas de Cordepaz, sino e Basílica de San Francisco o en el propio Santuario de pacabana. Puedo comenzar diciéndote que, por de pro formularemos - bajo tu manto sagrado - las siguie promesas que coinciden casualmente con problemas ur tes que confronta nuestra ciudad y nuestro Departament

Te prometemos, Mamita de Copacabana, electrifica poblaciones del Altiplano. No se cuantos kilovatios cesitaremos para ello, pero tú debes saberlo. Te ruego muevas el corazón del Ministro de Energía e Hidrocarb y podamos cristalizar este proyecto porque eso de las v ya está de buen tamaño y las dejaremos solamente usos litúrgicos.

También te prometemos, Virgencita de Copacab comunicación telefónica entre La Paz y Copacabana Paz-Coroico - Chulumani e Irupana; La Paz-Tiqu Huatajata y por último La Paz con todas las poblaci importantes del Departamento. Tú "nómas" haz la vocatoria a Propuestas porque cada vez que las hace léfonos Automáticos hay denuncias y protestas; esta ganáte tu comisión y que esa plata te sirva para ha ropa a tu hijito.

También te prometemos camino asfaltado a Copacab Movélo al Andresito Petricevic para que termine de una el camino a Huarina y de ahí a Tiquina y de ahí a pacabana. Ya has visto las maravillas que consigue la gencita de Cotoca para sus devotos, tú no te puedes qu atrás. Lo mismo dile a la Virgen de Urkupiña. Com cosas buenas hay que copiarse, te prometemos enlose pueblo de Copacabana y te prometemos construír urin y mihgitorios en Tiquina y también en Unduavi porque mucha vergüenza.

Esas son nuestras primeras promesas. Mamita d pacabana. Ayúdanos a cumplirlas aunque no tengan pr tos de pre-factibilidad y tampoco tengan financiam Saludos a José y a Jesús. Tu fiel devoto, pecador, pero b en el fondo, muy en el fondo, besa tu manto sagrado dice la canción que me enseñaron en el Colegio.

PAULOVICH

La Contraloría General y sus atribuciones

Por VICTOR MENDEZ BAYA

La Contraloría General de la República fue creada mediante Ley de 5 de Mayo de 1928, después de estudios previos efectuados por la misión de expertos americanos Kemmerer, para substituir al antiguo Tribunal Nacional de Cuentas fundado en 1883, organismo que no respondió -en la medida que se esperaba- a los fines de su creación, por tratarse de una entidad destinada a la revisión y aprobación a posteriori de cuentas, la que se realizaba, generalmente, después de que los funcionarios responsables habían dejado sus cargos, o dejado de existir, de modo que las responsabilidades, si es que las había, quedaban sin sanción y sólo escritas en el papel.

Los sistemas de contabilidad y control fiscal en uso, en la mayoría de los países latino-americanos, tenían el mismo origen, basados en procedimientos arcaicos de la época napoleónica, de modo que adolecían de los mismos defectos, lo que indujo a que algunos países -entre ellos Bolivia- intentaran la adopción de procedimientos y sistemas más modernos y eficaces para la fiscalización y control de las rentas públicas, lo que dio como resultado la creación de Contralorías Generales, que han estado funcionando con todo éxito, respaldadas por un prestigio basado en la seriedad, eficacia y legalidad de sus procedimientos y conclusiones.

El éxito en las funciones de la Contraloría General descansa en que, de acuerdo a la Ley de su creación, homologada por la Constitución Política del Estado, es un organismo autónomo e independiente, que no está bajo la tuición de ningún ministerio o repartición fiscal, dependiendo únicamente del Presidente de la República y del Congreso, de tal manera que es una entidad superior en jerarquía, en las materias de su competencia, a todas las demás reparticiones públicas; creada específicamente para ejercer un control efectivo e inmediato sobre el gasto público, como lo establece claramente el artículo 16 de la citada Ley de 5 de Mayo de 1928, que dice: "Todos los pagos que deba hacer el Gobierno Nacional de los fondos existentes en el Tesoro del mismo, o que estuvieren bajo su administración, se efectuarán mediante una orden escrita del Contralor General, expedida después de que las planillas, comprobantes de compras u otros documentos que representaren tales reclamos, hubieren sido examinados y revisados por la Contraloría".

La facultad de ejercer el control previo, o sea glosa de documentos antes de su pago por el Tesoro respectivo, se cumple por el Departamento de Glosa de la Contraloría y los Interventores en las diferentes reparticiones del gobierno central, gobiernos locales, entidades descentralizadas, empresas públicas, empresas mixtas y en todas aquellas entidades que tienen que ver algo con el sector público, la que bien ejecutada ha dado óptimos resultados.

La ley original de la Contraloría General ha sufrido algunas modificaciones durante el período relativamente largo en que ha estado en vigencia, aconsejadas por la práctica en su aplicación, no tanto debido a deficiencias de la ley misma, sino más bien a errores involuntarios incurridos en su interpretación, habiendo prevalecido, sin embargo, los fundamentos del espíritu de la ley.

El control previo o preauditoría, es el sistema más eficaz que se ha inventado hasta ahora para garantizar -hasta donde sea posible- la corrección de las operaciones financieras de un gobierno o entidad privada. Eliminada la preauditoría y delegada esta función a cualquier otra repartición, la Contraloría ya no tendría la

(Pasa a la página 15)

Cartas a PRESENCIA

Túnel vehicular en la Av. Tejada Sorzano

Señor Director:

Hace más o menos de 20 años, en la prensa se publicó un plano de ensanche de la calle Junin y la conexión por un túnel con la Av. Tejada Sorzano hacia la altura final Iturralde. Según esa publicación se ahorrarían muchos kilómetros tanto a los peatones y vehículos de los que viven por la plaza Villarroel y toda la zona de Villa Fátima que podrían circular por esta vía y que actualmente tienen que dar la vuelta por la Av. Camacho y seguir por el estadio porque la Av. Tejada Sorzano está cortada al final de la calle Sucre; además disminuiría el congestionamiento de la Av. Mariscal Santa Cruz. Sería conveniente que la H. Alcaldía Municipal busque los estudios y los planos en sus departamentos técnicos para que pueda llegar a ejecutarse dicha obra y el río Orkojahuira en vez de ser un cenizal se convertiría en una avenida de afluencia tanto de peatones como de vehículos.

Con este motivo, saludo a Ud. muy atentamente.

Cornelio Sotomayor G.
C.I. 123842 L.P.

UEVO MINISTRO.- El Dr. Víctor Nery da lectura a su discurso de gradecimiento, al haber sido posesionado como Ministro de la orte Suprema de Justicia.

Se recordó nuevo aniversario de creación de Corte Suprema

SUCRE, 20 (PRESENCIA).- n acto solemne cumplido el lernes, dio ocasión para ememorar el acontecimiento el 16 de julio de 1827, opor- unidad en la que el Mariscal de yacucho instaló por primera ez la Corte Suprema de Jus- icia, "completando la or- anización constitucional del oder Supremo de la epública".

El Decano del Supremo Tri- unal, Pacífico Ledezma, tuvo a cargo el homenaje, re- iriéndose en gran parte de su iscurso a los hechos que suce- ieron con motivo del acto de ramento de su Primer Presi- ente Manuel María Urcullo.

El discurso citó las palabras onunciadas en aquella portunidad por el Mariscal re, quien dijo: "La ins- alación del Alto Tribunal diciario sella hoy las ins- uciones que forman de Bolivia pueblo soberano e in- pendiente".

"Bolivia, que tanto se ha tinguido por su amor a la li- rtad, ve con transporte de egría, asegurados los rechos civiles de sus ciuda- nos en este tribunal res- table que, gozando de una soluta independencia del oblerno, tiene en sus manos to- s las garantías contra el in- flujo del poderoso y los abusos de la autoridad".

Por otra parte, el Ministro Ledezma manifestó en aquella oportunidad: "Nunca debe estar el santuario de la justicia más libre de los ataques del poder, de la intriga y del soborno, nunca la debilidad, la venalidad y la ambición de cuantos ejercen alguna parte de la autoridad judicial, pueden inspirar más horror a los amantes de la patria. . . sino alejasen el calamitoso tiempo de la arbitrariedad".

El Ministro Pacífico Ledezma se refirió luego a los dos postulados que tienen atingencia directa con las prerrogativas del Poder Judicial: la absoluta independencia, que fue proclamada desde el primer discurso de instalación, y la otra "que los Magistrados y jueces deben durar en sus funciones tanto cuanto duran sus buenos servicios".

"Lamentablemente no siempre se ha respetado la absoluta independencia del Poder Judicial, porque sencillamente algunos gobiernos, antidemocráticos, han necesitado del Poder Judicial para mantenerse en el Poder" afirmó.

OPERATIVA.- Fue renovado en Potosí el directorio de la operativa de Sastres Profesionales. Se trata de una institución e cumple positiva labor en bien de sus afiliados. En la foto, las ervas autoridades.

Recomiendan desarrollar el turismo en Potosí

POTOSI 20, (PRESEN-).- Norberto Ambros, téc- o de la Organización de Esta- Americanos en desarrollo ístico, recomendó a ins- ciones locales dar mayor oridad a los planes de ismo que se vienen ctuando en el Sud de la ública.

Ambros integra un grupo de icos en turismo que visitan re y esta capital para luego sentar a la OEA y luego al ierno nacional una serie de ferencias para incrementar ujo turístico en la región. Norberto Ambros, de cionalidad argentina, embro de la División de arrollo Turístico de la OEA, dará que aunque corresponde última instancia a las autori- es nacionales y potosinas, su última palabra, pero que ia urgente que la Villa perial forme parte del Plan de Desarrollo Turístico para los dos distritos.

"Como en Sucre la incorporación del Comité de Desarrollo de Potosí al Plan Regional, significará no sólo conseguir apoyo, sino adoptar medidas justas para promover un verdadero desarrollo turístico".

"Mi misión es de estudiar un Plan Turístico en la zona de Sucre y Potosí, pero si el Comité de Desarrollo de esta ciudad no forma parte efectiva y activa, poco se podrá lograr y la Villa Imperial quedará aislada de un amplio flujo de visitantes en los años venideros", subrayó el técnico de la OEA.

Ambros, tomó contacto en Potosí con el Director Regional de Turismo y recomendó una serie de medidas para que el turismo adquiera la misma prioridad que cualquier otra industria de grandes perspectivas".

En carta al Presidente:

Orureños reclaman por demora en asfaltado a Machacamarca

ORURO, 20 (PRESENCIA).- El considerable retraso que presentan los trabajos de pavimentado de la carretera Oruro-Vinto-Machacamarca, a cargo de la empresa Petricevic, ha impulsado a las autoridades locales a dirigirse al Presidente de la República, para pedirle su cooperación en el problema, cuyas consecuencias repercuten en los planes de industrialización del Departamento.

La carretera tiene una importancia vital para Oruro, debido a que enlazará a esta capital y su Parque Industrial, con el Complejo Metalúrgico de Vinto y el centro ferroviario-minero de Machacamarca, donde se levantarán dos grandes plantas de volatilización de minerales, además, posteriormente, una planta de tratamiento de cobre.

El pavimentado de esta "carretera industrial", debía estar concluído en agosto del pasado año. A poco menos de un año, la obra está muy lejos de su terminación. Las autoridades y la ciudadanía culpan al Servicio Nacional de Caminos, de la irresponsabilidad de la empresa Petricevic.

PREOCUPACION

En el oficio enviado al Presidente Hugo Banzer Suárez, el Prefecto, Alcalde Municipal, Comandante de la Zona Militar N°. 1 y de la Segunda División de Ejército, Presidente de la Corporación de Desarrollo de Oruro, se dice:

"Excelencia: Las suscritas primeras autoridades del Departamento de Oruro, creen de su ineludible deber llegar hasta Vuestra Excelencia, para transmitirle la preocupación que les embarga, el inexplicable atraso y práctico abandono del trabajo de asfaltado de la carretera Oruro-Machacamarca, trascendente obra auspiciada por su patriótico gobierno.

El atraso inexplicable que se denota hasta el presente, puede tener percusiones negativas para el Departamento, como es el caso citado un solo ejemplo: CORDEOR ha asumido un compromiso con la Sociedad Agroquímica Latinoamericana AQUILA S.A. para dotarla de una variante ripiada, que una la vía asfaltada Oruro-Machacamarca con la Planta de Pesticidas, que dicha entidad erigirá en el futuro Parque Industrial. Al no estar concluida la vía principal, no se podrá dar cumplimiento al compromiso de CORDEOR, el que debe ejecutarse hasta diciembre del año en curso, avalando su obligación con una póliza de seguro de $US. 50.000. La consecuencia más grave puede derivar en que AQUILA S.A. decida trasladar su emplazamiento a otra zona del país".

SENAC RESPONSABLE

El oficio continúa: "Es de aclarar que CORDEOR asumió tal compromiso, ante el anuncio de que la carretera asfaltada debía entregarse el 6 de agosto de 1975, fecha que fue postergada para el 10 de febrero de 1976, sin que exista evidencia cierta de que las mismas puedan concluirse en un futuro próximo, por el abandono casi completo de los trabajos, por parte de la empresa contratante.

No deja de causar una justificada extrañeza que el Servicio Nacional de Caminos, supervisor de la obra adjudicada a la firma Constructora Petrisevic, haya dejado de exigir el cumplimiento del cronograma de trabajo, por razones que son absolutamente desconocidas por las suscritas autoridades.

El Directorio de CORDEOR considera que la responsabilidad recae directamente en el Servicio Nacional de Caminos, en general, y de su Director General, Ing. Alfonso Balderrama, en particular, siendo éste quien debe buscar la manera de solucionar este problema, dentro del tiempo más breve posible.

Debería, a juicio de los firmantes, atenderse prioritariamente, cuando menos, el tramo Oruro-Vinto, que superaría las condiciones intransitables en que se encuentra esta importante variante, hecho que permitiría crear las condiciones para que CORDEOR arranque con los compromisos contraídos, para instalar el Parque Industrial de Oruro".

El oficio finaliza expresando: "Rogando a Vuestra Excelencia cooperarnos para solucionar positivamente esta situación, lo saludamos con las respetuosas atenciones de siempre, augurando, al mismo tiempo, toda suerte de éxito en la tarea patriótica que se ha impuesto Vuestra Excelencia, a la cabeza del Gobierno de las FF.AA. de la Nación, para estructurar un futuro promisor para nuestro país".

SEDE PROPIA.- La Asociación de Ahorro y Préstamo La Plata, del sistema A y P en Sucre, inauguró sus nuevas instalaciones en el edificio de su propiedad, acto al que concurrieron personeros de USAID y de la oficina central en La Paz.

El edificio adquirido en propiedad por Mutual La Plata, se encuentra sobre la calle España, a media cuadra de la plaza central, y fue remodelado conservando integramente las características arquitectónicas de la fachada e interiores, mereciendo distinción de la Oficina de Desarrollo Turístico.

Las oficinas fueron bendecidas por su Eminencia el Cardenal José Clemente Maurer, quien se refirió a la "digna tarea de proporcionar techo a los hombres, a los que tienen dinero y a los que son pobres y de familia numerosa".

El tradicional corte de cinta estuvo a cargo de Owen Lustig, representante de USAID en Bolivia, que llegó acompañado de Ernesto Wende, Presidente de la Caja Central de Ahorro y Préstamo para la Vivienda.

Oruro :

Ocho obreros trabajan en terminal de buses

ORURO, 20 (PRESENCIA).- En una obra adjudicada en cerca de 50 millones de pesos bolivianos, cuyos trabajos fueron iniciados con gran pompa hace más de una semana, una inspección reveló que apenas ocho obreros se encuentran realizando las faenas preliminares, con la agravante de la ausencia del ingeniero residente, asistente de ingeniero o capataz.

Se trata de la construcción de la Estación Terminal de Buses, cuya obra debe estar terminada en el plazo de dos años. La empresa adjudicataria es "Olmedo y Cía." la misma que ha recibido ya un subcontancioso adelanto (cerca de diez millones de pesos), de parte de la Corporación de Desarrollo de Oruro, entidad que financia la obra con regalías provenientes de la explotación minera del Departamento.

La inspección fue hecha por el Presidente de CORDEOR, coronel antonio Obando Rojas, técnicos de la entidad y el coronel Obando se sorprende dice la información oficial advertir que apenas ocho obreros cumplen faenas preliminares y que en la obra se encontraban el ingeniero residente, asistente de ingeniero o capataz, como señala el contrato suscrito con la empresa Olmedo y Cía.".

Agrega: "Por consiguiente regular, se notificará a la empresa observar disciplinadamente los términos convenio, porque se trata de una obra de tal importancia y considerable inversión".

Agradecimiento en Santa Cruz

Quiero hacer público mi agradecimiento al meritorio profesional doctor EDGAR GUTIERREZ, por atenderme más de 18 meses en forma gratuita y además obsequiándome los medicamentos necesarios para mi completo restablecimiento.

Perfecta Parada

Santa Cruz, Julio de 1976

Sobre pisos para automóviles de GOMA Y VINYL

HERMOSOS DISEÑOS
AMPLIO SURTIDO DE MODELOS
GRAN VARIEDAD DE COLORES
PRECIOS SIN COMPETENCIA

ALIANZA LTDA.

Calle Alto de la Alianza 749-
Telf. 51206-Cas. 256-La Paz

Sociedad Boliviana de Pediatría

XII Jornadas Nacionales de Pediatría

VIII Curso Internacional de Post Grado

Se recuerda a todos los pediatras de Bolivia que los eventos del epígrafe se efectuarán a cabo en la ciudad de Potosí entre los días 4 y 8 del próximo mes de Agosto con el siguiente temario:

TEMAS MEDICOS:
Neumopatías agudas
Accidentes en la infancia
Temas libres
TEMA QUIRURGICO:
Criptorquidia

TEMA DEL VIII CURSO DE POST GRADO: Patología infantil de altura.

Las inscripciones de trabajos científicos se recibirán en la casilla 181 de Potosí hasta el día 20 del presente mes de julio.

El VIII CURSO DE POST GRADO será dictado por eminentes profesionales del Instituto Boliviano de Biología de Altura, de la Sociedad Boliviana de Pediatría, y por los distinguidos invitados extranjeros: Profesor J.D. Haas, de la Universidad de Cornell (USA) y Dr. Jacques Arnaud (Francia).

Hacemos saber, también, que el Ministerio de Salud Pública y Previsión Social, mediante Resolución Ministerial R 812 de 12 del presente mes, ha declarado en comisión, con goce de haberes, a todos los participantes de estos importantes eventos científicos, entre el 4 y el 8 del próximo mes de Agosto.

Dr. Gonzalo Silva Sanginés

PRESIDENTE DE LA SOCIEDAD BOLIVIANA DE PEDIATRIA

Universidad de Oruro distinguió a los funcionarios más antiguos

ORURO, 20 (PRESENCIA).- Medallas de oro y plata entregó en señal de distinción y reconocimiento por su esforzada labor, la Universidad Boliviana Técnica de Oruro, a 17 de sus funcionarios que cumplieron más de 20 años de servicios continuos.

La emotiva ceremonia se cumplió en el Paraninfo Universitario, en presencia de las autoridades y trabajadores de la UBTO, además de familiares de los distinguidos y numerosos invitados. Al iniciar el acto, el Rector de la Universidad, doctor Carlos Guzmán Pereyra, expresó:

"Sea esta una ocasión propicia para expresarles mi particular agradecimiento por la abnegación, disciplina de trabajo y sentido de responsabilidad con que desempeñan sus funciones en las oficinas, talleres, en el campo y en todas las demás situaciones subalternas del quehacer universitario".

Agregó: "Con vuestro decidido concurso, nuestra Universidad está alcanzando significativos logros, pudiendo mostrar con satisfacción y complacencia obras y mejoras que, por cierto, no son producto del milagro ni caen del cielo, es la síntesis del trabajo fecundo, de la consagración, de la labor silenciosa pero efectiva y que no necesitamos publicitar, ni hacer derroche de propaganda".

Recibieron medallas de oro: Jorge Barrón Paravicini, Emilio Escobar (ambos con 35 años de labor), Cecilio López, Oscar Segura, Justiniano Gallegillos, Juan Chinchilla, José Villarroel y Lucio Sainz. Medallas de plata: Alberto Salamanca Trujillo, Ulpiano Mejía, Hilarión Lamas, Claudio Zambrana, José Villegas, Bernabé Yave, Silvio Oller, Hilarión Capurata y Jorge Ives de Chazal.

Fábrica de calcetines

Venta o alquiler en La Paz o Cochabamba. Producción mensual por turno 8 horas más o menos 1.000 docenas. Ofrecemos crédito materia prima para producción calcetines para un año trabajo al 12% de interés.

Informaciones en "CONSULTFINAN", Casilla 506 La Paz.

Liquidación

Estufas a gas de 4.500 calorías

Encendido automático
No requieren de fósforo
Cambio de temperatura a botonera
Acabado de lujo

Mecánico textil

Con certificados y experiencia en máquinas trenzadoras y otras, se necesita en Fábrica "Dayzi" buen sueldo.

Avenida Tejada Sorzano N°. 606 esq. Monje
Teléfono 56411

EMPLEADO

COSMET LTDA. necesita:

UN EMPLEADO CON EXPERIENCIA EN TRABAJOS DE OFICINA Y EN VENTAS. REF. POTOSI N°. 1126. De Hrs. 9.00 a 12.00.

Se desea permutar

cargo de Profesora de Literatura y Castellano Cátedra completa en Sucre con similar en La Paz, Ref: Tel. 57753.

Ofrecemos

Calderas a vapor "Combimatic"
Accesorios para calderas
Calefacción central
Agua caliente y vapor

Empresa "ASPA"

Galería Luz 3°. Of. 9
Telef. 54632 - 41411
Casilla Correo 1714 - La Paz.

Homenaje

LOS EX-COMBATIENTES DE LA GUERRA DEL CHACO Y BENEMERITOS DE LA PATRIA; rinden su más profundo homenaje de dolor al sacrificio de sus ilustres camaradas ex-combatientes, inmolados por la Patria el 21 de julio de 1946 en defensa de la INDEPENDENCIA ECONOMICA Y SOCIAL DE BOLIVIA :

TENIENTE CORONEL, GUALBERTO VILLARROEL LOPEZ
Ex-Presidente Constitucional de la República

DOCTOR LUIS URIA DE LA OLIVA
Ex-Subsecretario de la Presidencia

CAPITAN, WALDO BALLIVIAN SORIA GALVARRO
Ex-Edecán de la Presidencia

MAYOR, MAX TOLEDO
Ex-Director General de Tránsito

La Paz, 21 de julio de 1976

Oficina de Auditoría

HUGO BERTHIN AMENGUAL

Requiere para una institución descentralizada de importancia :

—Un profesor normalista. Un Sociólogo o antropólogo con especialidad en capacitación en programas de desarrollo de la Comunidad.

Sueldo $bs. 9.000.oo

—Un Economista Senior con especialidad en Economía Agrícola.

—Un Ingeniero Civil, especialista en riego

—Un Arquitecto.

Los postulantes deberán tener amplia experiencia y deberán estar dispuestos para realizar trabajos en oficinas regionales del interior del país. Además deberán enviar Curriculum Vitae a casilla Nr. 718 hasta el próximo 27 de julio.

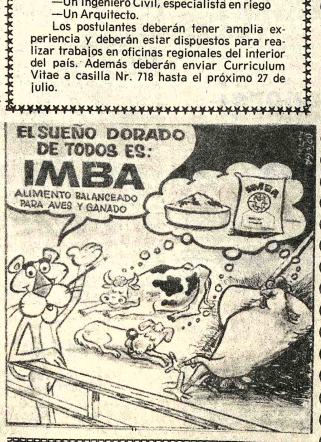

A la señora
Ismelda Subirana Cortez de Peña.

se le ruega cancelar el valor de su cheque; en caso contrario la publicación de este aviso tendrá carácter permanente.

Santa Cruz, junio de 1976.
Agencia Regional de PRESENCIA en Santa Cruz.

Ministerio de Educación y Cultura
Dirección General de Educación

DEPARTAMENTO NACIONAL DE MATERIAS COMPLEMENTARIAS

Por instrucciones de las Autoridades Superiores de Educación, a través de la Supervisión Distrital de Educación Musical y Artística, se cita a los señores Profesores de Educación Musical a la reunión que se efectuará el día jueves 22 del presente mes, en la Casa Social del Maestro, de acuerdo al siguiente horario:

Horas 10:00. Profesores que trabajan en establecimientos del turno de la tarde, vespertinos y nocturnos.

Horas 15:00. Profesores que trabajan en establecimientos del turno de la mañana.

Siendo la asistencia obligatoria, se tomará nota de los inasistentes.

La Paz, 21 de julio de 1976
DEPARTAMENTO DE RELACIONES PUBLICAS Y PRENSA

Ministerio de Educación y Cultura
Dirección General de Educación

JEFATURA DEL DEPARTAMENTO NACIONAL DE MATERIAS COMPLEMENTARIAS

INSTITUTO "EDUARDO LAREDO" EN COCHABAMBA

El día sábado 7 de agosto debe arribar, de la República de Chile a la ciudad de La Paz, la Profesor Herman Koch, acompañado de 15 alumnos participantes para dictar un importante Curso de Sistemas Modernos "SOL - FA" en la Casa de la Cultura de Cochabamba con duración de 8 días, a partir del día lunes 9 hasta el lunes 16 de agosto próximo.

Podrán participar como alumnos, todos los Supervisores Distritales y profesores de Educación Musical del país, que puedan viajar a aquella ciudad por su cuenta. Para el caso, el Departamento Nacional de Materias Complementarias ha gestionado el permiso correspondiente de la Dirección General de Educación, por ser este curso muy necesario para actualizar los conocimientos de los Profesores que asistan a este evento.

La inscripción se recibe directamente en el Instituto "Eduardo Laredo" de Cochabamba.

El valor de la matrícula es de $b. 80.- por alumno que servirá para pagar los gastos de estadía de la Comisión que dictará el curso. El número de asistentes será limitado.

Mayores informaciones podrán recabar del Profesor Franklin Añaya Arze, Director del Instituto "Laredo" de Cochabamba.

La Paz, 21 de julio de 1976
DEPARTAMENTO DE RELACIONES PUBLICAS Y PRENSA

...mnización

Uganda habría pedido a Israel más de cien millones de dólares

MOGADISCIO, 20 (IPS).- El ...erno de Idi Amin Dada ha- transmitido a diplomáticos ...peos en Kampala que para ...lver a la compañía Air ...ce el airbus que aún per- ...ece en la capital ugandesa. ...el debe previamente ...rcir a Uganda por los 11 ...nes MIG destruídos en ...a por los comandos israelíes y, también, por la muerte de los 20 soldados ugandeses.

El plan de Amin consistiría en lograr que algunos gobiernos europeos ejerzan presión sobre Tel Aviv en este sentido. De esta manera, Uganda se vería asimismo compensada en términos políticos por la violación israelí de su soberanía -calificada en medios africanos como "humillante"- y al mismo tiempo lograr una inyección de divisas para paliar las dificultades económicas del país.

Según la misma información -originada en fuentes diplomáticas locales- Idi Amin habría sugerido un monto indemnizatorio superior a los cien millones de dólares. El planteo habría sido hecho con particular énfasis a representantes diplomáticos franceses que reclamaron por el avión de Air France.

El valor del airbus secuestrado y llevado a Entebbe por comandos antisionistas oscila alrededor de 12 millones de dólares.

En cuanto a los aviones MIG de la Fuerza Aérea ugandesa, se tiene entendido que Libia comunicó al gobierno de Idi Amin su disposición para reponerlos.

Mientras tanto, la tensión existente entre Uganda y Kenia se mantiene en el mismo punto, ayer, el Presidente Idi Amin amenazó con bombardear el estratégico puerto de Mombasa y la residencia del Jefe de Estado de Kenia, Yomo Kenyatta, en Nakuru.

Distintas versiones que circulan en esta capital, por otra parte coinciden en que el gobierno de Kenya estaría gestionando un pronto aprovisionamiento de armas en Gran Bretaña.

...rme

Economía de Islas Malvinas está totalmente deteriorada

...NDRES, 20 (AP).- La ...omía de las islas Malvinas ...deteriorado hasta llegar al ...o del estancamiento y de ...son culpables sucesivos go- ...nos británicos e intereses ...ados de este país, dice un ...rme independiente publica- ...oy.

...informe de 450 páginas es ...ltado de una encuesta de dos ...es, hecha el pasado invierno ...las islas y su plataforma ...inental. Fue encargada por ...obierno y dirigida por Lord ...ckleton.

...informe sostiene que el ...o factor social que cementa ...nidad de los "por lo general ...esperanzados y divididos" ...os es su deseo de seguir ...do británicos.

...as yermas islas de 1.905 ha- ...ntes, situadas en el Atlántico ...a unas 500 millas al nordeste ... Cabo de Hornos fueron ...nizadas por los británicos en ... Argentina reclama desde ...onces su soberanía sobre el ...hipiélago, pero Gran Bretaña ...haza esa reclamación y ...ma Falkland a las islas.

...El informe culpa a los go- ...rnos británicos y locales de ...mitir que las islas sean explotadas sin devolver a la economía los fondos necesarios para su desarrollo y nuevas inversiones. Añade que también permitieron que la infraestructura de las islas se deteriorase por falta de reparaciones o nuevas instalaciones y que se ha privado a los isleños de plenas facilidades y servicios educacionales, médicos y sociales, dándose empleo a funcionarios sin conocimientos suficientes como para mejorar los servicios del Gobierno.

Esto ha provocado una emigración constante en los últimos 40 años, añade el informe.

Agrega que las compañías privadas han monopolizado la tierra, permitiendo que la industria de la lana se deteriore por falta de nuevas inversiones, debido a lo cual permanece estática hace diez años, y que no ha reinvertido en las islas algunas de las ganancias y dividendos repatriados a Gran Bretaña.

Pero el informe añade que hay posibilidades de hallar petróleo y gas en la zona de su plataforma marina.

CONFERENCIA.- Washington, 20 (AP)- El Presidente de los Estados Unidos, Gerald Ford, durante una conferencia en la Casa Blanca en relación a la nominación del representante del Partido Republicano en las elecciones primarias (Radiofoto AP).

Situación en el Líbano es discutida en Conferencia de prensa en IPALMO

ROMA, 20 (IPS).- Mientras la crisis libanesa se hace cada día más dramática y las soluciones políticas más difíciles, una delegación de la Secretaría del Congreso Popular Arabe de solidaridad con la resistencia palestina y el movimiento progresista libanés, ha tenido en estos días una serie de encuentros con representantes de los mayores partidos políticos italianos (Democracia Cristiana, Comunista y Socialista) para obtener conclusiones sobre esa política.

Las reuniones han sido positivas y los resultados fueron expuestos esta mañana durante una conferencia de prensa que la delegación ha tenido gracias a la iniciativa del Instituto para la América Latina y el Medio Oriente (IPALMO). La conferencia de prensa ha servido también como punto de partida para hablar de la situación en el Líbano y de sus complicaciones internacionales que han llevado a la división del mundo árabe y a una crisis interna en Siria.

"En efecto -han dicho los miembros de la delegación Naim Haddad del Irak, Abu Rabi, palestino, Aziz Sharif representante del Comité Afrosiático, Nadim Abdul Sanad del Líbano, Hussein Fahmi del Egipto, al Aksasi Mohamed de Marruecos y Ali Ammar Laourar de Argelia -no todos en Siria se han sentido con ánimo de substituir a Isarael y a los Estados Unidos en la obra de exterminio de la resistencia palestina, por lo cual ha habido numerosos casos de rebelión en el Ejército, en el interior del partido (el partido en el poder) y entre los intelectuales y los trabajadores".

Citando algunos ejemplos el jefe de la delegación, Naim Haddad, recordó el suicidio de un general sirio contrario a la intervención en El Líbano, el arresto y la ejecución de altos oficiales y, cosa más importante, el pedido sirio a Jordania de tropas "para garantizar el orden interno en Siria".

Gran Bretaña exige a Uganda aclaración sobre una rehén

LONDRES, 20 (AP).- Gran Bretaña instó hoy al Presidente de Uganda Idi Amin para que diga lo que sucedió con la señora Dora Bloch, una de las rehenes del avión de Air France secuestrado el 27 de junio por guerrilleros pro-palestinos, que murió según informaron las autoridades de Uganda.

"Cada país", expresó el Primer Ministro James Callaghan a la Cámara de los Comunes, "tiene el derecho a pedir que se informe de la suerte corrida por uno de sus ciudadanos a su país de origen, Israel o nosotros".

La señora Bloch, viuda de 75 años, tenía ambas ciudadanías, británica e israelí. "Espero que informe sobre la muerte de la señora Bloch", dijo Callahan ante el parlamento, pero añadió:

"No propongo en esta etapa comunicarme con el Presidente Amin. Tenemos allí a un representante y el debe hacer las gestiones que sean necesarias en este asunto".

El avión de Air France fue secuestrado después de una escala en Atenas en su vuelo Tel Aviv-Paris y obligado a aterrizar en el aeropuerto de Entebbe en Uganda.

La mujer se enfermó allí y fue llevada a un hospital de Kampala antes de que los comandos israelíes liberarán a los rehenes, por lo que no pudieron llevarla de regreso a Israel.

Presidente colombiano inauguró las sesiones anuales del Congreso

BOGOTA, 20 (AP) - El Presidente Alfonso López Michelsen inauguró hoy, día de la independencia nacional, las sesiones anuales del Congreso que ha sido estremecido por escándalos de corrupción y despilfarro.

Varios miembros del parlamento están sometidos a juicio o son investigados por haberse apropiado de dinero del Estado, mientras cifras oficiales indican que cerca de cien miembros y empleados de la Cámara de Representantes gastaron más de 100.000 dólares en viajes de turismo.

El Congreso tiene la responsabilidad de aprobar el presupuesto nacional que para el año próximo será de 61.748 millones de pesos (casi 2.000 millones de dólares) y de esta cifra se reserva unos mil millones (30 millones de dólares) para repartir en auxilios, cuyas inversiones y destinos son materia de investigación.

El Presidente López Michelsen se ha pronunciado en favor de suspender los auxilios que reparten los congresistas para cortar una fuente de corrupción en el parlamento.

Mientras la prensa y la opinión pública debaten los escándalos que sacuden al parlamento, el presidente reveló el texto de un proyecto para convocar una asamblea nacional constituyente que reemplazará al Congreso en la función de reformar la constitución nacional.

Sectores del Partido Conservador, adversos al proyecto gubernamental, dijeron que si la iniciativa presidencial tiene éxito será "sobre los escombros del Congreso", pues perdería la más importante función que es reformar provocando una encendida polémica entre los dos partidos de la coalición gubernamental, el Liberal y el Conservador. En ambos hay sectores adversos al proyecto.

Las sesiones del Congreso se prolongarán hasta diciembre.

Millones de trabajadores italianos están en huelga

ROMA, 20 (IPS).- Con los jornaleros agrícolas italianos empeñados en la lucha para la renovación de los contratos y para un orgánico plan de desarrollo de la agricultura, comenzó hoy una huelga de solidaridad los trabajadores metalmecánicos, químicos, de la construcción y del sector alimenticio.

A pesar de la ausencia del Gobierno (en cuya formación está trabajando desde hace algunos días el Primer Ministro "encargado" Giulio Andreotti - precisamente ayer se ha encontrado con los representantes sindicales que se han declarado satisfechos del encuentro) los sindicatos hacen huelga.

De acuerdo con el cotidiano de ultra izquierda "Il Manifesto", la huelga "se desarrolla contra la tendencia principal de la dirección sindical" que por ahora ha elegido una línea de colaboración aunque muy vigilante, para lograr la recuperación productiva".

La línea llevada adelante por la Federación Unitaria de los Trabajadores que prevé hasta el congelamiento de los salarios más altos, acepta en substancia el pedido de contención del costo del trabajo, considerado esencial por los industriales y los técnicos económicos para salir de la crisis.

Diverso es en cambio el proyecto de la federación de trabajadores metalmecánicos, el ala más avanzada del sindicalismo italiano, que para el logro de la plena ocupación juvenil ha propuestos días pasados mayores impuestos sobre el trabajo para reunir el billon de liras que según el sindicato son necesarias para incluír en el mundo de la industria (reduciendo el horario de los trabajadores empleados hasta este momento) los jóvenes en busca del primer trabajo (entre 400 mil y medio millón de personas). De este modo se obtendrá un incremento de producción que podría lograrse además con una mejor utilización de las estructuras. Pero de este modo, se ha hecho notar, no se tiene en cuenta la necesidad de contener el costo del trabajo, que en Italia es ya de por si bastante elevado.

Se habla de una última posibilidad de negociación entre sirios y palestinos

BEIRUT, 20 (IPS).- Una delegación palestina podría viajar a Damasco en las próximas horas, de acuerdo a lo resuelto en una reunión efectuada aquí anoche entre los líderes palestinos y de la izquierda libanesa, luego de analizar una vez más las propuestas de mediación del Primer Ministro libio, Abdusalam Yalud.

Sin embargo, la delegación no fue todavía designada y según la radioemisora izquierdista de esta capital debe realizarse aún otra reunión conjunta palestino-libanesa antes de que los delegados partan a Damasco.

La semana pasada, los más altos dirigentes de las organizaciones palestinas y del Movimiento Nacionalista Libanés (de izquierda) habían resuelto rechazar la invitación de Damasco hasta que el Gobierno sirio no cumpliese los acuerdos preliminares negociados por el premier libio Abdusalam Yalud y que establecían el retiro sirio, no sólo de Sidon, sino también de Sofar y Yisin.

La posibilidad ahora revitalizada de enviar una delegación a Damasco estaría confirmada según últimas informaciones transmitidas por el mediador Yalud, según las cuales los sirios cumplirán estas cláusulas en el momento en que los palestinos lleguen a Damasco.

Con este criterio, los delegados palestinos viajarían para escuchar directamente el punto de vista sirio sobre la situación libanesa y retornarían a Beirut.

Pero el envío eventual de una delegación a Damasco habría causado ya algunas serias divergencias dentro mismo del comando conjunto de las fuerzas de izquierda.

El Frente Popular de Liberación Palestina (FPLP), la más radicalizada de las organizaciones palestinas, expresó a esta agencia su desacuerdo con el envío.

Un vocero de la organización afirmó a IPS que "fuimos sorprendidos por la decisión tomada en la reunión de anoche, ya que no era una reunión oficial". Añadió que "la decisión de ir a Damasco está en clara contradicción con la resolución adoptada hace sólo pocos días por los líderes palestinos con el Premier Yalud. Desde entonces, no hubo otras consultas formales entre nosotros y ningún acontecimiento se produjo como para considerar que la situación se hubiese modificado radicalmente".

Local comercial

En venta en propiedad horizontal amplio local comercial en pleno Centro Comercial actualmente funcionando con el nombre El Acuario más un depósito que da tras el mismo local. Referencias Potosí 1097 en Santa Cruz teléfono 2-6137 o Casilla 612

VENDO

Negocio abarrotes establecido, susceptible ampliar frial o carnicería. Clientela asegurada. Busch 642, cerca Plaza Villarroel.

Importante Empresa Industrial

Ubicada en Santa Cruz requiere los servicios de un Jefe de Bienestar o Personal. Escribir a casilla N°. 2745-Santa Cruz, indicando curriculum y pretensión sueldo.

En venta

TUBOS DE COBRE Y BARRAS DE BRONCE

Tubos de cobre de: 3/8", 1/2", 3/4", y 1".
Barras de bronce exagonales de 7/16", 5/8", 3/4", 7/8", 1", 1 1/8", 1 3/8" y 1 3/4".
Referencias: Industria Metal Mecánica "IMSA" Kml. 7 1/2 carretera a Sacaba, casilla 3109. Teléfono 2-1743 Cochabamba.

Cochabamba, 16 de Julio de 1976

...VITE ...GRIMAS...

CUIDE LA SALUD DE SUS HIJOS

Los padres de familia responsables controlan la salud de sus hijos en los Centros Médicos

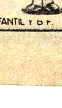

MINISTERIO DE SALUD · DIVISION MATERNO INFANTIL Y B.F.

aceite **TRIVIAL** BRASILEÑO
aceite **CORONA** BRASILEÑO
aceite **UNICO** ARGENTINO
aceite **VALDIVIA** ARGENTINO
aceite **FINO** BOLIVIANO

aceite FINO

SABROSÍSIMO
FINÍSSSIMO...
BOLIVIANISIMO!

ACEITE FINO
ES BOLIVIANO,
Y SI ES BOLIVIANO
ES BUENO!

VENTAS CON ENTREGA A DOMICILIO
TEL. 58681 - Casilla 1932
Calle CAPITAN ECHEVERRIA N° 200
esquina CHUQUISACA

INDUSTRIAS DE ACEITE S.A.

SANTA CRUZ
Mercado esquina Independencia
Tel. 23355 - Casilla 1759
COCHABAMBA
Fábrica Avenida Blanco Galindo
Kilómetro 10 Tel. 9103 - Casilla 543
ORURO: Pagador 1725

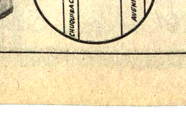

Teléfonos Automáticos de La Paz S. A. T. A. S. A.

Pago del Servicio Telefónico Urbano y de Larga Distancia

TASA comunica a sus abonados que deben apersonarse a pagar la factura por servicio telefónico correspondiente al mes de Mayo que incluye, además, el servicio de larga distancia cursado a través de ENTEL.

En cumplimiento del Contrato de Interconexión suscrito entre TASA y ENTEL, a partir del presente mes se procederá al corte del servicio telefónico a quienes no cancelen sus facturas dentro de los 60 días de emitidas éstas.

La Paz, Julio 20 de 1976

Proyecto de Electrificación Rural en los Departamentos de Chuquisaca, Potosí y Tarija

Llamamiento a Propuestas para Provisión de Servicios de Construcción de Líneas y Subestaciones.

Con referencia a las publicaciones en los diarios Los Tiempos, Prensa Libre, Presencia y El Diario, los días 31 de Mayo, 1° y 2 de Junio, para la provisión de Servicios de Construcción de Líneas y Subestaciones del Proyecto Electrificación Rural, se pone en conocimiento de los interesados que los documentos están a disposición para la venta a partir del día 21 de Julio de 1976.

Los documentos de licitación pueden ser obtenidos en :

1) Gerencia General, en la EMPRESA NACIONAL DE ELECTRICIDAD S.A.
Casilla 565, Cochabamba, Bolivia.

2) STANLEY CONSULTANTS INC.
International Division,
Stanley Building,
Muscatine — IOWA 52761
U.S.A.

3) STANLEY CONSULTANTS INC.
1724 Eye Street
N.W. Washington D.C.
20006 — U.S.A.

EMPRESA NACIONAL DE ELECTRICIDAD S.A.

Comenzó en México el trabajo de calcular daños causados por lluvias torrenciales

MEXICO D.F., 20 (AP).- El país comenzó a calcular los daños causados por los peores aguaceros que se recuerden en este país, los cuales provocaron inundaciones que dejaron saldo de 120 muertos, 50 desaparecidos y 200.000 desamparados.

Se informó de inundaciones en once de los 31 estados mexicanos. Miles de animales perecieron ahogados y quedaron destruidos numerosos puentes, carreteras y vías férreas, perdiéndose además numerosas cosechas.

Una comisión de emergencia organizada por el Gobierno envía por avión abastecimientos a las zonas afectadas en colaboración con el Ejército. Al tiempo que grupos de rescate recogen escombros, reabren caminos y restauran las comunicaciones.

Muchos pueblitos llevan aislados una semana. Los helicópteros han comenzado el envío de comida a sus hambrientos pobladores.

El Presidente Luis Echeverría ordenó que se acelerase el envío de alimentos, medicinas, ropas y mantas a las víctimas en escuelas, iglesias y edificios situados en las partes elevadas.

El Ministerio de Recursos Fluviales dijo que el Río Panuco, el mayor del nordeste de México, bajó ayer poco a poco después de llegar a una avenida casi nueve metros superior a su nivel habitual.

Los sectores más afectados están en los estados de Guanajuato, San Luis Potosí, Zacatecas, Tamaulipas y Veracruz.

Las llanuras centrales, centro de la cosecha de fresas, está cubierta de agua según informes. Las autoridades agrícolas dijeron que más de seis millones de hectáreas de tierra arable quedaron dañadas o destruidas.

Una presa en el estado de Guanajuato, cerca de los pueblos de Celaya y Salamanca, tiene exceso de agua, enviándose grupos a reforzarla.

Los aguaceros también han provocado inundaciones en Venezuela, donde más de 60.000 personas han tenido que abandonar sus viviendas, pero no se informó de muertes.

Las autoridades dijeron que los sectores más afectados son el este, cerca del Río Orinoco, y la región del Apuré, junto a la frontera colombiana. El Ministro del Interior Pedro Mogna calculó los daños en "varios millones de dólares en cosechas, hogares y otros efectos personales".

Preocupación de los obispos de Argentina por ola de violencia

BUENOS AIRES, 20 (IPS).- Menos de una semana después que la Conferencia Episcopal Argentina (CEA) anunció que su comisión ejecutiva había enviado una nota a la Junta Militar, preocupándose por la situación de violencia que vive el país, por canales que aún no han podido ser establecidos, el texto del mensaje episcopal trascendió a la prensa.

En medios eclesiales se descartó la posibilidad de que la divulgación del texto del documento forme parte de un meditado plan eclesial a fin de poner en evidencia su inquietud por la ola de violencia, y que según algunos observadores se habría escalonado primero con las declaraciones de algunos obispos en forma personal, luego anunciando la existencia del menseje a la Junta y ahora difundiendo el texto del mencionado documento. Según aquellas versiones el próximo paso de los obispos sería dar a luz un nuevo documento a través de la comisión permanente del Episcopado.

Desmintiendo la versión anterior, el secretario general de la CEA, presbítero Carlos Galán, afirmó que "nosotros no lo hemos divulgado (el texto)". En forma similar expresó el padre Roberto Berg, Secretario de Prensa del organismo episcopal.

Ninguno de los eclesiásticos negó la veracidad del texto conocido ayer en horas de la noche.

Según el mismo los obispos de la comisión ejecutiva, Cardenal Raúl Francisco Primatesta, Cardenal Juan Carlos Aramburu y Monseñor Vicente Faustino Zazpe, manifestaron a los integrantes de la junta militar oiga nuestro dolor y nuestro estupor" por el "incalificable asesinato de una comunidad religiosa en la parroquia de San Patricio, en Buenos Aires". Allí, el pasado cuatro de julio, fueron asesinados tres sacerdotes y dos seminaristas. Los obispos expresan en su nota el convencimiento de que el gobierno y las Fuerzas Armadas comparte el dolor por ellos expresado ante esta circunstancia.

"Pero no podemos ni queremos —dicen los obispos— hacer sólo hincapié en aquel luctuoso crimen, porque además todos los días la crónica periodística nos trae la noticia de otras muchas muertes sobre las cuales el tiempo pasa y nunca se sabe como ocurrieron, quien o quienes son los responsables. Todo ello —agrega el documento del Episcopado— causa en nuestro pueblo inquietud y desasosiego.

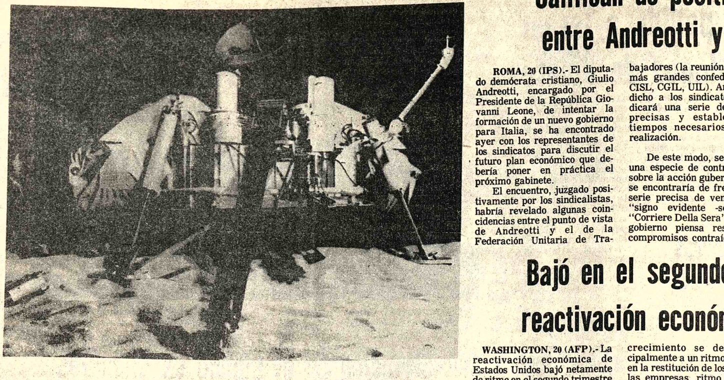

DESCENSO.- Pasadena, California.- La cruz que aparece en esta foto tomada el sábado por el Vikingo I indica el punto en que se efectuó el descenso sobre la superficie de Marte. La zona, situada en la parte occidental de la planificie Chryse, es llana aunque marcada por muchos pequeños cráteres. Es probable que los materiales de la superficie sean campos de lava, posiblemente compuestos de basalto. La foto fue tomada a 1.51 kilómetros de distancia y cubre un sector de 42 kilómetros de este a oeste y de 46 de norte a sur. (RADIOFOTO AP)

Califican de positivo el diálogo entre Andreotti y sindicalistas

ROMA, 20 (IPS).- El diputado demócrata cristiano, Giulio Andreotti, encargado por el Presidente de la República Giovanni Leone, de intentar la formación de un nuevo gobierno para Italia, se ha encontrado ayer con los representantes de los sindicatos para discutir el futuro plan económico que debería poner en práctica el próximo gabinete.

El encuentro, juzgado positivamente por los sindicalistas, habría revelado algunas coincidencias entre el punto de vista de Andreotti y el de la Federación Unitaria de Trabajadores (la reunión de las tres más grandes confederaciones: CISL, CGIL, UIL). Andreotti ha dicho a los sindicatos que indicará una serie de medidas precisas y establecerá los tiempos necesarios para su realización.

De este modo, se ejercitará una especie de control público sobre la acción gubernativa que se encontraría de frente a una serie precisa de vencimientos, "signo evidente -sostiene el "Corriere Della Sera"- de que el gobierno piensa respetar los compromisos contraídos".

La buena vo[...] demostrada por la democ[...] cristiana, se suma a la [...] Federación Unitaria de [...] bajadores, que propug[...] congelamiento de los sa[...] más altos para evita[...] aumentar más aún el cos[...] trabajo. "Los representant[...] la Federación -ha decl[...] Piero Boni, Secretario Ad[...] de la Confederación S[...] Comunista- ha subraya[...] importancia y la necesid[...] métodos sistemáticos de [...] ficación en la fase de actua[...] "lo que coincidirá co[...] "agenda" de Andreotti.

Bajó en el segundo trimestre la reactivación económica de EE.UU.

WASHINGTON, 20 (AFP).- La reactivación económica de Estados Unidos bajó netamente de ritmo en el segundo trimestre de este año, se revelo hoy aquí oficialmente.

El departamento de comercio reveló hoy que la tasa de crecimiento real del producto nacional bruto norteamericano descendente durante ese período al 4,4 por ciento anual mientras que en los tres primeros meses del año se sitúo al 9,2 por ciento.

Esa baja de ritmo se acompañó de una aceleración moderada del porcentaje de inflación que alcanzó el cinco por ciento por año en vez de tres por ciento en el primer trimestre.

Las estadísticas del departamento de comercio no causaron sorpresa en los medios económicos. La baja de ritmo había sido anunciada, en efecto, por el presidente de los consejeros económicos de la Casa Blanca, Atan Greenspan, en la cumbre económica de Puerto Rico a finales de junio pasado.

Greenspan, quien no anunció cifras precisas, dijo que los resultados oficiales no reflejarían la tendencia de base de la economía norteamericana.

De hecho, la baja de la tasa de crecimiento se debió principalmente a un ritmo más lento en la restitución de los stocks de las empresas, ritmo que en el primer trimestre fue muy rápido.

Las compras de los consumidores, que reflejan la evolución de la demanda aumentaron en cambio más rapidamente [...] segundo trimestre (4,7%) [...] el primero (3,7%).

Esa firmeza de la dema[...] estimaron los observadores [...] fuerza los argumentos [...] Gobierno de que la baj[...] crecimiento económico e[...] segundo trimestre será [...] fenómeno pasajero.

Ministro libio elogia la reunión de representantes de países no alineados

TRIPOLI, 20 (ARNA|IPS).- El Ministro de Estado Mohamed Zuwai elogió los resultados de la Conferencia de los Ministros de Información de los países no alineados, especialmente en lo que se refiere al desarrollo de contactos entre las agencias noticiosas de los países no alineados y a su liberación del dominio de las grandes agencias noticiosas extranjeras que distorsionan y mutilan la lucha de los países del Tercer Mundo.

En una declaración a ARNA el Ministro indicó que la conferencia, que se realizó la semana pasada en Nueva Delhi, puso la piedra fundamental del pool de las agencias informativas del Tercer Mundo e hizo los arreglos necesarios para la autosuficiencia en el intercambio de noticias entre los países no alineados y el resto del mundo.

El Ministro destacó que la conferencia estuvo caracterizada por una atmósfera de comprensión y preparó el camino para llegar a buenas conclusiones.

Zuwai indicó que durante la conferencia conversó con el ministro indio de información y con otros funcionarios sobre el desarrollo de las relaciones entre los dos países y sobre la activación de los intercambios informativos y culturales.

Encontramos que los indios comprendían el papel vanguardista de la gran revolución del primero de setiembre en favor de la unidad árabe así como su valiente posición de apoyo a los movimientos de liberación de todo el mundo, dijo el ministro.

Zuwai también se refirió a sus contactos en Kuwait con los altos funcionarios de ese país para fortalecer los lazos informativos y culturales entre los dos países hermanos.

Y agregó: Hemos encontrado una buena respuesta en todos los dirigentes de Kuwait con quien nos entrevistamos y esperamos que de la futura cooperación entre Libia y Kuwait surja aún más reforzada la acción común en el campo de la información y de los medios de información culturales.

Zuwait retornó ayer a Trípoli acompañado por el presidente del Comité Popular y Director General de ARNA.

Premier italiano busca formar nueva coalición de gobierno

ROMA, 20 (AP).- El Primer Ministro designado Giulio Andreotti iniciará mañana una segunda ronda de conversaciones políticas encaminadas a formar una nueva coalición que tomará en cuenta el poderío comunista.

Andreotti pasó la mayor parte del día trabajando en propuestas económicas y de otro tipo, mientras que el Partido Socialista sostuvo conversaciones con líderes de otros pequeños grupos.

Fue la insistencia de los socialistas para que se diera a los comunistas un papel a desempeñar en el gobier[...] que obligó a convocar a [...] ciones con un año de [...] ticipación y condujo a f[...] ganancias de este partido e[...] urnas.

Se anticipa que la forma[...] de un nuevo gobierno tom[...] varias semanas más.

Entretanto, un comité [...] parlamento autorizó el arre[...] del diputado neo-fascista San[...] Saccucci, implicado en [...] muerte de un joven comunis[...] en el curso de un acto políti[...] durante la campaña electoral [...] mes pasado.

PASEO.- Plains, Georgia, 20 (AP) - La señora Rosalyn [Ca]rter, esposa del candidato presidencial demócrata [Ji]mmy Carter pasea en un pequeño carro de golf por calles [pr]incipales de esta ciudad. (Radiofoto AP)

Cine Club "Luminaria"

Se convoca a todos los socios e interesados a la reunión que se llevará a cabo el día JUEVES 22 de Julio a Hs. 19.oo en la Biblioteca del Cine 16 de Julio.

Se tratarán asuntos muy importantes de la institución.

La Paz, Julio de 1976.

La Paz, 19 de julio de 1976.

Al señor,

Dn. Mario Mercado V.G.,

H. Alcalde Municipal de La Paz,

Presente.-

Señor Alcalde:

Por información registrada en la prensa del día viernes último, nos hemos enterado del convenio suscrito entre la Dirección Gral. de Tránsito y la Alcaldía de su digno cargo, por el que establecen encarar en el futuro mancomunadamente la "elaboración de planes, programas viales y de transporte urbano".

Se especifica, además, que la Dirección General de Tránsito tendrá a su cargo la regulación y control de los sistemas de tráfico y la señalización, tanto para vehículos como para peatones, correrá por cuenta de la Municipalidad de La Paz.

Aplaudimos sin reservas esta loable iniciativa, que ha de permitir un mejor y más seguro control del tránsito vehicular urbano y de la circulación peatonal, más aun si observamos el enorme incremento de automotores y el crecimiento de la población. La topografía tan difícil de la ciudad de La Paz, exige realmente esfuerzos extraordinarios de mucha gente y por esta circunstancia creemos que el paso dado para llevar adelante este esfuerzo conjunto, ha de rendir sus frutos de positivo beneficio para la colectividad en general.

Por la inquietud demostrada por su autoridad, reciba usted, señor Alcalde, las sinceras felicitaciones del Automóvil Club Boliviano, augurándole el mayor de los éxitos en esta labor, no sin antes comprometer la colaboración de nuestra entidad toda vez que sea requerida.

Con este grato motivo, reiteramos a usted las seguridades de nuestra consideración distinguida

AUTOMOVIL CLUB BOLIVIANO

Secretario Presidente

Segunda y última licitación para locación del Cine Teatro Ferroviario de "UYUNI"

La Institución Cooperativa del Cine Teatro Ferroviario de Uyuni, convoca por última vez a licitación para la Administración de esta sala cinematográfica en la localidad de "UYUNI", todas las personas interesadas podrán presentar sus propuestas hasta fecha 24 de Julio del presente, impostergablemente y el beneficiado comenzará con la nueva Administración a partir del 5 de agosto de 1976. Las propuestas se reciben en la estación del FF.CC. Sr. E. Paniagua y en Uyuni Sr. Diógenes Villafañe.

La Paz, Julio de 1976

EL DIRECTORIO

Movimiento Nacionalista Revolucionario

Homenaje al Presidente Mártir, Cnl. Gualberto Villarroel

Compañeros y Compañeras:

Recordamos hoy un nuevo aniversario de la trágica inmolación del Presidente mártir Cnl. Gualberto Villarroel. En la aspereza de las luchas sociales, el Gobierno y la muerte del Presidente "MAS AMIGO DE LOS POBRES QUE DE LOS RICOS", constituye una fuente inagotable de enseñanzas que obligan al pueblo Boliviano, a los partidos de esencia nacionalista y al régimen de las Fuerzas Armadas, a un examen de conciencia y a una profunda meditación y análisis.

Un examen de conciencia y una profunda meditación, que contribuyan a salvar al país del caos y la anarquía que lo amenazan y a construir una Bolivia nueva de paz con libertad, de progreso con igualdad y de justicia con dignidad.

LA OBRA DE VILLARROEL

Aprovechando la vasta perturbación política provocada por la guerra del Chaco y el fermento nacionalista surgido de la misma, Villarroel, con el apoyo militante del MOVIMIENTO NACIONALISTA REVOLUCIONARIO y la oficialidad progresista agrupada en "RAZON DE PATRIA" (RADEPA), se propuso realizar, por primera vez en nuestra historia, una revolución nacional -democrática, aunque sin alterar básicamente las arcaicas estructuras económicas y sociales de la oligarquía minera latifundista.

Inspirado en esa acendrada finalidad ideológica y cívica, el Presidente Villarroel buscó el concurso de los trabajadores organizando sindicalmente el proletariado a través de la Federación Sindical de Trabajadores Mineros de Bolivia (FSTMB), la Unión Nacional de Obreros Fábriles y la Federación de Trabajadores en Harina. Promulgó además, diversas disposiciones de carácter progresista en favor de la clase laboral. Entre las más significativas se destacan: El Decreto de 7 de Febrero de 1944 sobre el fuero Sindical; el Decreto Ley de 23 de Noviembre de 1944 sobre reconocimiento de antigüedad e indemnización por años de servicio; Decretos diversos creando Comisiones Paritarias para fijar salarios mínimos en la Industria y el Comercio; participación obrera en la Caja de Seguro y Ahorro Obrero; aguinaldos, primas anuales, feriados pagados y otros de reivindicaciones sociales.

Por otra parte, consciente de la necesidad de fortalecer al Estado frente al poder absorbente de la oligarquía y crear una "Economía de Defensa", impuso un riguroso control sobre divisas, planeó la construcción de un oleoducto y una refinería en Cochabamba impulsando la industria estatal del petróleo, proyectó la estatización de la red ferroviaria de la Bolivian Railway, etc., y por último, estimulado por su alta calidad humana y su fe indestructible en el campesinado, abolió el pongueaje y organizó el primer Congreso Nacional Indigenista cuyos ejecutivos máximos fueron los compañeros Chipana Ramos y Mamani Alvarez.

Con esas medidas se inició el proceso de la Revolución Nacionalista y el desarrollo económico independiente del país. BOLIVIA creció en estatura histórica. Mas, al propio tiempo, se agudizaron las contradicciones internas que posibilitaron la victoria nacional y popular del 9 de Abril de 1952, protagonizada por Obreros, Campesinos y Clases Medias, que encontraron en el MOVIMIENTO NACIONALISTA REVOLUCIONARIO a su vanguardia política indiscutible.

LA CONTRARREVOLUCION DEL 21 DE JULIO DE 1946

Al despertar la conciencia sindical y política de las clases trabajadoras, conservando intactas las estructuras económicas y sociales de la oligarquía minero-feudal, Villarroel creó a pesar suyo, las condiciones objetivas y subjetivas que determinaron su dramática caída. Los agentes extremistas se incrustaron en las organizaciones sindicales y plantearon consignas antinacionales e infantilistas. Tales como las de "Dictadura del Proletariado", "Gobierno Obrero-Campesino", "Clase contra Clase", etc. La Federación Sindical de Trabajadores Mineros de Bolivia aprobó la "Tesis de Pulacayo", que en gran manera, condujo a los trabajadores del subsuelo -en repetidas oportunidades- a aventuras trágicas y descabelladas, y se inició en esa forma un período de huelgas y desórdenes callejeros, que pugnaban por sobrepasar el esquema democrático del Gobierno de Villarroel.

Por su parte, la extrema derecha -es decir, los grandes mineros y latifundistas- estrechamente vinculados con el capital financiero internacional, maniobraron de tal manera que los Estados Unidos de Norte América retardaron considerablemente su "reconocimiento diplomático" al régimen Nacionalista.

Practicó, además un franco sabotaje que se tradujo en la disminución de nuestras exportaciones y la baja del estaño, hasta llegar al inaudito precio de 59 3/4 centavos dolar por libra, durante los meses de junio y julio de 1946.

Estos hechos elevaron considerablemente el costo de vida y el malestar, la agitación y el descontento se generalizaron en las clases populares.

La historia de las últimas décadas demuestra, con particular fuerza, que en las cuestiones políticas fundamentales "Los extremos se tocan", para derrocar los regímenes progresistas. Así ocurrió a lo largo del Gobierno de Villarroel. Los partidos más representativos de la extrema derecha "Liberal y Purs) suscribieron una alianza oprobiosa con la extrema izquierda representada entonces por el partido de la Izquierda Revolucionaria (PIR), (grupo de esencia stalinista-comunista); alianza que se denominó FRENTE DEMOCRATICO ANTIFACISTA (FDA).

Y fue el FDA el que preparó la contrarrevolución y manejó su tenso episodio final. Merced a una campaña demagógica y oportunista, fracturó el frente Nacionalista alejando al MNR. del ejercicio del poder, privando a Villarroel del apoyo popular organizado que requería. Luego, en el momento decisivo, consiguió la "neutralidad" de las Fuerzas Armadas. Neutralidad que se tradujo en la descomposición y deslealtad de una parte de ellas. Y finalmente, con promesas utópicas y consignas alienantes movilizó a los maestros, a los estudiantes y a los universitarios que decretaron paros escalonados y huelgas indefinidas hasta desenlazar (valiéndose de una muchedumbre delincuente) en el "colgamiento" de Villarroel en el histórico farol de la plaza "Murillo".

HOMENAJE AL PRESIDENTE MARTIR

Villarroel, con su calvario y su muerte, nos ha mostrado la necesidad de preservar, con celo apasionado, la pureza de nuestro programa y de nuestra ideología nacionalista. Como expresamos en nuestro "Mensaje" del 9 de Abril del presente año, no debemos permitir, bajo ningún concepto, las desviaciones ultraizquierdistas que traicionan a los trabajadores y las desviaciones ultraderechistas que traicionan a la Nación.

Al precio de su vida, Villarroel nos ha enseñado también que las Fuerzas Armadas -como institución tutelar de la Patria- deben mantener una unidad indestructible con su pueblo para lograr el desarrollo independiente de nuestra economía y para aglutinar a todos los sectores productivos del país. Esa ingente tarea requiere imperiosamente el apoyo militante y fervoroso de los partidos de larga y aprobada tradición nacionalista. Sin ese apoyo, el destino de la Patria puede quedar librado a la acción de los radicalismos antinacionales, como lo ha demostrado la trágica experiencia del régimen de Villarroel. La adhesión del MNR a los grandes objetivos que se ha propuesto el Gobierno de las Fuerzas Armadas, no obedece pues, a propósitos burocráticos y circunstanciales, sino, a convicciones profundas nacidas de su lucha en favor del pueblo secularmente explotado y oprimido.

Por eso, cobijado bajo el alero eterno del Presidente-Mártir y más firme que nunca en su responsabilidad histórica, el MOVIMIENTO NACIONALISTA REVOLUCIONARIO no cejará jamás en su finalidad estratégica de lograr la liberación nacional e imponer la justicia social. Las clases trabajadoras, en el curso de las luchas sociales bolivianas, jamás han tenido un defensor más consecuente e insobornable que nuestro partido. Porque defender a los trabajadores no es conducirlos al sacrificio haciendo uso del engaño y la consigna foránea; no es llevarlos a la derrota con la falsa perspectiva de un "Paraíso" socialista o comunista, sino, con un programa de reivindicaciones concretas desterrando el odio, la violencia y el terrorismo.

Al conmemorar el XXX aniversario del sacrificio de Gualberto Villarroel, el MNR hace llegar nuevamente a los trabajadores de las minas, de las fábricas, de los talleres y del campo; a las mujeres, los universitarios, los estudiantes y los intelectuales revolucionarios, su homenaje de admiración y respeto y reitera su fe inquebrantable a los principios ideológicos del partido y a la unidad indestructible de su heroica militancia.

POR LA REVOLUCION NACIONAL

La Paz, 21 de Julio de 1976.

Gral. (r) RONANT MONJE ROCA
SECRETARIO EJECUTIVO NACIONAL

JUAN SANJINES OVANDO Strio. Ejecutivo Nal. Laboral; Gral. (r) ALFREDO PACHECO I., Víctor Artieda; Raúl Olmos S.; Gral (r) Eusebio Amusquivar; Dr. Francisco Guzmán A.; Dr. Reinaldo Urquizo; Lic. Julio Arano; Gral. (r) Jaime Bilbao Z.; Mario Sanjinés U.; María Luisa Rivera; Ing. Rudy Arce D.; Dr. Freddy Henrrich; Dr. Wálter Kaune; Gral. (r) Jorge Arze A.; Norma de Bacarreza; Lic. Carlos Ramírez; Lic. Gonzalo Sánchez de Loria; Lic. Genaro Blanco; Dr. Ricardo Rakela; Dr. René Saavedra; Sonia Valdivia, Nelson Orozco; Hugo Illanes, Pedro Pérez Méndez; Lic. Cristóbal Cáceres; Lic. José Luis Valencia; Jesús Ríos; Olinda Chávez; Jorge Monje Zapata; Mary Roca; Rafael Saavedra; Héctor Rodriguez; Bertha Vidal; Juan Cossio; Víctor Peralta; José Calle; Carmen S. de Rivas; Isolina v. de Téllez; Alicia de Silva; Adelina v. de Pabón; Leonor Córdova; Eliza Arenas; Elena Michel; Teresa Zeballos; Arturo Flores; Jaime Díaz; Erick Cárdenas; René Castro; Edgar Adansick; Yola Foronda v. de Daza; Aurrora Bernal de Oliva.

Consejo Distrital de Cooperativas de Ahorro y Crédito de La Paz

Iniciando sus actividades educativas, inauguró un curso, con duración de tres semanas a partir del día lunes 19 de julio hasta el 4 de agosto inclusive.

Este curso está siendo dictado por Líderes de la Federación Nacional, del Consejo Distrital, además de prestigiosos profesionales vinculados al cooperativismo.

Entre las materias a dictarse en este curso figuran las siguientes: Filosofía y Principios.- Integración Social y Cooperativismo.- Estructura Socio-económica.- Consejo de Administración y Comité de Educación.- Comité de Crédito y Morosidad.- Didáctica.- Contabilidad 1ra. Parte.- Cálculo de Morosidad.- Seguros.- Consejo de Vigilancia y Control.- Asambleas y Procedimiento Parlamentario.- Dinámica de Gru-

Universidad Mayor de San Andrés

AVISO

Se comunica con urgencia a todos los que figuran en la nómina para que se apersonen por el Departamento de Contabilidad, a objeto de informarse sobre el estado de su cuenta personal con la Universidad:

DETALLE DE PRESTAMOS "CTA. DEUDORES VARIOS"
PRESTAMOS DE HONOR

Arroyo Guillermo
Aramayo Andrés
Barrientos M. Juan
Camacho López Augusto
Calderón Eduardo
Campero López Jorge
Chávez Demetrio
Chávez L. Eduardo
Chirinos Renato
Durán Alfredo
Fernández Armando
Fernández Velazco Luis
Gonzales Lucio
Gumiel Fernando
Gutiérrez Juan Carlos
Herbas Edgardo
Liendo Cosme
Leytón Raúl
Landívar Bello Carlos
Lagrava Mario
Oblitas T. Rubén
Pérez Velasco Gustavo
Pérez Saavedra Gustavo
Pozo Revilla Antonio
Ricaldi Emilio
Rocha Herrera Roberto
Rojas López Jorge
Sánchez Villazón Jorge
Segarrundo M. Rolando
Salgueiro Lucio
Saravia S. Jorge
Tapia René
Terán Franz Arturo
Torrico Ameller Edgar
Verduguez Eliodoro
Vargas Emilio
Thames Chávez Carlos

La Paz, Julio 20 de 1976.

Dr. Víctor Hugo Guerra P.
SECRETARIO GRAL. DE LA U.M.S.A.

Jorge Virreira Q.
CONTADOR

ARTE Y CULTURA

Academia de la Historia

La Academia Boliviana de la toria - correspondiente de Real Española - realizará un o de homenaje al Bicenario de la Emancipación de Estados Unidos, a horas 18 0 de este jueves 22 en el ón Teatro de la Casa nicipal de Cultura "Franz mayo".

Participarán en la emonia el director de la rporación. Rodolfo amanca Lafuente, con una roducción al tema de la reución de 1776; el Dr. uardo Arze Quiroga, con panorama contemporáneo los Estados Unidos, y el bajador del país menado, William P. Stedman,

La Sociedad Coral en el Teatro Municipal

La Sociedad Coral, que este mes celebra su décimo aniversario, dará un concierto el viernes 30 en el Teatro Municipal, auspiciado por el Instituto Boliviano de Cultura y como un homenaje a la gesta emancipadora del 16 de julio de 1809.

Este concierto sinfónico - coral será repetido al día siguiente, a la misma hora es decir, a horas 20.00 - y en el mismo local.

En la sesión musical, además de la agrupación coral mencionada, participarán destacados solistas de nuestro medio.

El programa que desarrollará la entidad mencionada estará bajo la responsabilidad de Ramiro Soriano y José Lanza.

PROGRAMA.- Se iniciará el concierto con la Sinfonía Nº 95 de Haydn; continuará con las Tres Danzas del Ballet "Gayaneh" de Kachaturian; y concluirá con la Cantata Nº 140 de Bach.

Como solistas actuarán María Eugenia de Soux y Sebastián Fischer.

Además del Instituto Boliviano de Cultura, patrocina este concierto la Sociedad Filarmónica de La Paz.

EXPOSICION DE ACUARELAS DE RICARDO PEREZ ALCALA.- En la Galería de Arte de la Fundación Cultural EMUSA fue inaugurada ayer la exposición de acuarelas del artista potosino Ricardo Pérez Alcalá. La expectativa por esta muestra culminó en un claro éxito por la calidad de las obras que se exhiben en la Galería de la Av. 16 de Julio Nº 1607. Integran la muestra 17 acuarelas sobre diversos aspectos de la ciudad de La Paz. El público podrá admirar esta excelente serie hasta el 31 del mes en curso.

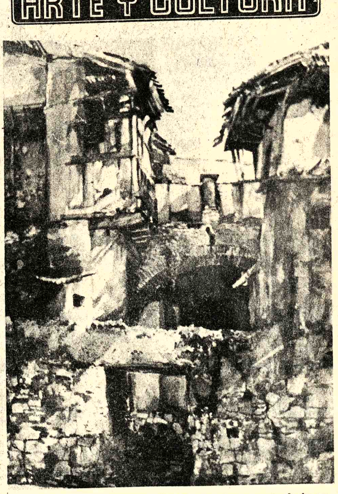

ACUARELA DE PEREZ ALCALA, que forma parte de la exposición que se abrió ayer en la Galería EMUSA.

Latinoamérica, tema central de la Feria del Libro de Francfort

Por ROBERT GLENN - Agencia EFE

Nos llega la noticia de que va a ser reformada la Feria Internacional del Libro que se celebra en Francfort (alemania) anualmente. En la edición del pasado otoño - la mayor, dentro de la historia de este certamen - se exhibieron un cuarto de millón de títulos y casi 80.000 primeras ediciones, lo cual constituye tanto para los expositores, como para el público y el comercio de librería un verdadero cúmulo inabarcable de publicaciones internacionales.

Los editores, el público, los medios de comunicación social y los distribuidores han expuesto en relación con esta super-muestra bibliográfica sugerencias en parte contrapuestas que van a ser ahora objeto de regulación y armonización.

Las peticiones de las editoriales científicas y extranjeras de limitar la excesiva afluencia de público al recinto de la Feria, así también como la tendencia de los medios de comunicación social a prestar menos atención a las editoras internacionales, con una participación en el certamen de más de 76 por ciento, volcándose - por el contrario - en el aspecto, más vistoso y llamativo, de los best - sellers, ha inducido a la dirección de la Feria a reformar en algunos detalles este magno certamen.

La próxima edición (que hace ya la número XVIII) de la Feria Internacional del Libro se celebrará del 16 al 21 de septiembre en Francfort y será inaugurada oficialmente el día 15 del mismo mes por el ministro federal de Cooperación Económica, señor Egon Bahr.

AMERICA LATINA ES TEMA PRINCIPAL

Además de una reestructuración en la compleja distribución de los stands en los distintos pabellones los grupos que más atraen al público (literatura de creación, literatura infantil y juvenil, así como libros de arte), se ubicarán en el pabellón 6, mientras que el pabellón 5 quedará reservado a las editoriales extranjeras - se han decidido los organizadores a poner especialmente de relieve en el certamen un determinado tema, que este año será América Latina, y así, de esta forma, hará especial acto de presencia en los actos que se celebren con motivo del certamen, mientras que la Feria del Libro propiamente dicha, seguirá conservando su carácter primordialmente comercial.

TAMBIEN .. CINE LATINOAMERICANO

Con motivo de esta gran Feria del Libro se celebrará una exposición de pintura y escultura latinoamericana moderna. En Sprendlingen (distrito de Offenbach) tendrá, asimismo, lugar un congreso de autores, editores y libreros, en el que se estudiará la recepción de la literatura iberoamericana en la República Federal de Alemania, así como la inter-acción entre literatura y sociedad en esos países.

Por su parte, la Biblioteca de la Universidad proyecta la celebración de una exposición de libros sobre las motivaciones de la literatura latinoamericana. Al tiempo, la ciudad de Francfort dedicará en su Cine Municipal toda una semana al filme de origen latinoamericano.

Se nos informa, igualmente, que alrededor de 17 a 18 editoriales sudamericanas acudirán a esta bella ciudad alemana. Y es un verdadero hito en la historia de la Feria, ya que hasta aquí no solían acudir los editores de los países latinoamericanos mas que a través de muestras colectivas. Es un paso importante y significativo que merece subrayarse.

EXPOSICIONES

CUADROS COLONIALES.- La Comunidad de San Francisco ha abierto los claustros de su convento para exhibir una serie de cuadros coloniales, que en su primera exposición, el pasado año, despertó notable interés; la muestra podrá ser visitada hasta el viernes 23, de 9 a 12 y de 14 y 30 a 18.00.

GOETHE INSTITUT.- A horas 18 y 30 de hoy será inaugurada la muestra fotográfica "El color del Carnaval de Oruro" de Gonzalo Ramírez Prado (Av. 6 de Agosto Nº 2118).

CASA DE CULTURA FRANCESA.- Diez litografías originales de Jean Carzou, Calle Ingavi, esq. Pichincha.

SALON MUNICIPAL.- Pintura del artista boliviano Vladimir Rojas. La muestra estará abierta al público hasta el domingo 25. Calle Colón.

GALERIA NAIRA.- Pinturas de Edgar Jaimes. Calle Sagárnaga Nº 161.

FREDDY ALEJANDRO retornó a Bolivia luego de una extensa y exitosa gira por provincias del norte argentino. El intérprete de la canción juvenil actuó en los canales de televisión de Salta, Jujuy, Tucumán y en centros artísticos de Córdoba y Buenos Aires. En La Paz espera llevar al disco algunos de los temas que le abrieron camino en los escenarios del vecino país.

COBEE

CIA. BOLIVIANA DE ENERGIA ELECTRICA S.A. Bolivian Power Co.

Para mejorar el servicio que le presto, debo efectuar el siguiente CORTE DE ENERGIA:

Zona: VILLA SAN ANTONIO Día JUEVES 22 de Hrs. 13:00 a 16:30 afectando a las siguientes calles: KATARI desde Esteban Arce hasta Inca Alonso, INCA ALONSO desde Katari hasta final, PASAJE INCA ALONSO 1299, EYZAGUIRRE desde Esteban Arce hasta final, CALLE 6 desde Esteban Arce hasta final, ESTEBAN ARCE desde Modesto Omiste hasta Calle 7 y callejones adyacentes.

CONSTANCIO agradece su cooperación y comprensión.

Oruro:

Festival folclórico estudiantil se iniciará el 18 de septiembre

ORURO, 20 (PRESENCIA).- Ha sido expedida la convocatoria al Tercer Festival Nacional Folclórico de la Canción Estudiantil, que tendrá por sede, como en las dos ediciones anteriores, esta ciudad, Capital del Folclore Boliviano. El Festival, que es en homenaje al Sesquicentenario de la Creación del Departamento de Oruro y en adhesión al Año Nacional del Folclore, es organizado nuevamente por la Dirección Departamental de Educación Urbana, en coordinación con el Comité Departamental de Etnografía y Folclore.

La convocatoria la hace el Ministerio de Educación y Cultura, "con la finalidad de promover, fomentar y difundir las expresiones artísticas y vernaculares, como un medio de preservación de los valores espirituales y folclóricos de nuestra Patria, por parte de la juventud estudiosa". Se llevará a cabo del 18 al 21 del próximo mes de Septiembre.

PARTICIPANTES

De acuerdo a la convocatoria, en el Tercer Festival podrán participar todos los estudiantes, con asistencia regular, de los diferentes niveles, ciclos y grados, quienes actuarán en representación de las Direcciones Distritales, Supervisiones Zonales o Regionales a las que pertenecen, intengrando delegaciones seleccionadas a nivel de los siguientes distritos: La Paz, Cochabamba, Oruro, Chuquisaca, Tarija, Santa Cruz, Potosí, Beni, Pando, Uyuni, Tupiza, Villazón, Uncía, Camiri, Vallegrande, Yacuiba, Aiquile, Riberalta, Villamontes y Guayaramerín.

Habrá las siguientes especialidades: Solista vocal, con acompañamiento; solista instrumental; solista vocal instrumental; dúo vocal instrumental; dúo vocal con acompañamiento; dúo instrumental; trío vocal instrumental; trío instrumental; conjunto vocal instrumental; conjunto instrumental autóctono; estudiantinas.

Cada delegación acreditará su Ñusta Distrital del Folclore Estudiantil, la misma que deberá reunir condiciones de belleza física, cultura general y aptitud artística para cantar y pulsar algún instrumento musical. De todas las candidaturas se elegirá a la Ñusta Boliviana de la Canción Estudiantil 1976. Una delegación oficial estará integrada por 20 personas, como máximo. El jurado estará compuesto por representantes de entidades nacionales, departamentales.

Los premios consistirán en Escudo Nacional de Oro y Plaqueta de Honor para la mejor delegación; Kantuta de Plata y Plaqueta de Honor, al primer ganador de cada especialidad; Quirquincho de Plata y Plaqueta de Honor, al segundo ganador; Quirquincho de Plata, Banda y Plaqueta de Honor, para la Ñusta Estudiantil Boliviana 1976.

ALOJAMIENTO

Los gastos de estadía y alojamiento de las delegaciones participantes, correrán por cuenta de los organizadores del 18 al 21 de Septiembre.

ACTIVIDAD CULTURAL EN SUCRE

SUCRE, (PRESENCIA).- El martes 13 el Instituto Cultural Boliviano Alemán dio inicio a las actividades programadas para el presente mes de julio entre los que resalta el concurso de pintura "Así Veo la Vida" y el curso sobre electricidad básica.

Entre el 13 y 16 de julio se desarrolla el cursillo de Handball destinado a profesores de Educación Física a cargo del instructor Lothar Wiehle.

El ICBA dió a conocer la convocatoria para el concurso de pintura "Así Veo la Vida" en el que podrán participar alumnos de los terceros y cuartos cursos del Nivel Medio de todos los colegios de la ciudad.

"Los participantes reunidos en el patio del Colegio Alemán realizarán sus trabajos en la cartulina que se les proporcione, el domingo 25 de julio de horas 9 a 12", expresa la convocatoria.

Luego de concluir los alumnos participantes entregarán sus trabajos con pseudónimo acompañando un sobre con su nombre y el colegio al que pertenecen.

Los ganadores recibirán premios en e[illegible] y sus [illegible] serán exhibidos en el Salón de la Alcaldía.

Entre el 19 y 23 de julio proseguirán los diálogos sobre drogadicción con los temas "Psicofarmacos", "Toxicomanía" y "transtornos psicofisiológicos por Toxicomanía" en el salón del Seminario San Cristóbal.

El instructor Guidel Terán tendrá a su cargo la segunda parte del cursillo sobre electricidad básica en los talleres del Colegio Junín.

El ICBA anuncia su próximo cursillo sobre el tema: "Proust, Kafka Joyce en la nueva narrativa a cargo del Profesor Adolfo Cáceres Romero.

Libros UMSA en Feria Francfort

La Universidad Mayor San Andrés participará en 28º Feria Internacional Libro que se realizará en ciudad de Franc (Alemania) del 16 al 24 septiembre de este año, una serie de publicacio Entre los volúmenes que viará la UMSA a esta portante Feria, figuran lo bros de la colección "Bol en su historia", las revi "Historia y Cultura", "Ar Arqueología", "Misión en Paraguay", de Luis Ferna Guachalla; "Antología Cuento Boliviano", Armando Soriano; "Catálogo de Bibliogr Boliviana", de Arturo Cost la Torre.

PUBLICACIONES DE FAO

La Organización de Naciones Unidas para Agricultura y la Alimenta (FAO) ha designado a Biblioteca Central de UMSA, Biblioteca Deposi de las publicaciones de organización.

GISBERT Y CIA. S.A.

Tiene el agrado de anunciar la aparición de la 6ta. edición de la inmortal obra de:

Alcides Arguedas

Raza de Bronce

Con prólogo de Don Porfirio Díaz Machicao

De venta en librerías

Distribuye:

GISBERT Y CIA. S.A.

Comercio 1270 - 1280 -

Casilla 195

La Paz

Concurso Anual Latinoamericano de Ensayo sobre Administración del Desarrollo - 1976

El Ministerio de Planeamiento y Coordinación, a través de la Dirección de la Función Pública y Racionalización Administrativa, hace saber que, el Centro Latinoamericano de Administración para el Desarrollo (CLAD) ha convocado al Concurso Anual Latinoamericano de Ensayo sobre Administración del Desarrollo para la presente gestión, bajo las siguientes condiciones:

1.- El concurso tiene carácter amplio y está abierto a todos aquellos trabajos que, tanto con un enfoque interdisciplinario, como desde la perspectiva de las distintas Ciencias Sociales, constituyan un aporte significativo a la mejor comprensión de los problemas administrativos en el proceso del desarrollo.

2.- Podrán participar los autores latinoamericanos o del Caribe y los trabajos a presentarse podrán ser individuales o de grupo.

3.- No podrán participar las personas vinculadas al CLAD.

4.- Quedan excluídos los trabajos publicados o a publicarse en 1976.

PREMIOS

5.- Los premios establecidos para el año 1976 son:

Primer Premio US$ 2.000,00
Segundo Premio US$ 1.000,00
Tercer Premio US$ 500,00
Premio Estímulo US$ 500,00

PUBLICACION DE LOS TRABAJOS

6.- El CLAD publicará los trabajos premiados y los no premiados que se consideren de especial interés o mérito, reservándose ese derecho hasta antes del 31 de enero de 1977.

FORMA DE PRESENTACION

7.- Los trabajos deben ser dactilografiados y a doble espacio. En lo posible, su extensión no deberá superar las 75 páginas. Podrán ser escritas en español, francés, inglés o portugués.

RECEPCION DE LOS TRABAJOS

8.- La recepción de los trabajos será hasta el 30 de octubre de 1976, aceptándose como válida la fecha correspondiente a matasellos del Correo.

INFORMACION ADICIONAL

La información adicional o aclaración que los participantes requieran, podrán solicitarla en la Dirección de Función Pública y Racionalización Administrativa del Ministerio de Planeamiento y Coordinación, Avenida Arce Nº. 2147, Casilla 3116 La Paz.

La Paz, 20 de julio de 1976

AL PUBLICO EN GENERAL!

CAMARA NACIONAL DE INDUSTRIAS

RECUERDA QUE: EL ARTICULO 4º DEL DECRETO SUPREMO 13341 DEL 30 de ENERO de 1976 DISPONE:

«LOS ACTUALES STOKS DE ACEITE COMESTIBLE EN TRANSITO O DEPOSITOS, DEL SECTOR COMERCIAL PRIVADO DEBERAN SER LIQUIDADOS EN SU INTEGRIDAD HASTA EL 31 DE JULIO DE 1976.»

LA PAZ, JULIO 1976

Informe oficial

Banco Agrícola debe recuperar 413 millones de pesos por préstamos

La cartera en mora del Banco Agrícola de Bolivia, al 31 de diciembre de 1975, por concepto de créditos no recuperados, alcanza a la suma de 413 millones de pesos bolivianos. De ese total, un promedio del 70 por ciento, aproximadamente unos 300 millones de pesos bolivianos, corresponde al sector algodonero que, se ha convertido en el principal y más grande deudor de esa institución bancaria estatal. Tal es la información complementaria proporcionada por el Gerente del Banco.

El Ministro de Asuntos Campesinos y Agropecuarios, Cnl. Alberto Natusch Busch, convocó ayer a conferencia de prensa para aclarar la situación del Banco Agrícola, ante informaciones y comentarios de prensa, según dijo, que se han publicado y que han presentado a esa institución bancaria en situación "catastrófica". Las informaciones se basaron, agregó, en la Memoria del Banco.

Explicó la programación de créditos de fomento agropecuario y afirmó que, contrariamente a lo sucedido antes de la reorganización del Banco, esos programas beneficiarán exclusivamente a los "verdaderos sectores" agropecuarios. En respuesta a la pregunta de un periodista, el Ministro Natusch confirmó que el Banco Agrícola había concedido préstamos de favor a particulares y que otros no fueron utilizados en el fin solicitado, sino en otros distintos. Afirmó que una nueva política crediticia se ha impuesto ahora, de manera que ella fomente la actividad a que está destinada.

Informó que dos comisiones han sido organizadas, para investigar qué trabajo han realizado los beneficiarios de préstamos y la forma de inversión de éstos. Anunció que en los primeros días de agosto, se constituirá personalmente en Santa Cruz para completar esa investigación. Esas fallas las ubicó en el año 1973.

Dijo que a ningun deudor se lo puede considerar como que hubiera caído en mora, ya que a todos ellos se les ha ampliado plazos y se les otorga facilidades para que cumplan con sus obligaciones de amortización. Aclaró, empero, que de la investigación personal que efectúe, el Banco procederá al cobro coactivo. Reiteró que los créditos no son irrecuperables.

Respecto a la deuda externa del Banco, al 31 de diciembre de 1975 ellas asciende a 941.184.589 pesos bolivianos, pero sin tomar en cuenta los nuevos créditos obtenidos de AID, por 5 millones de dólares y del Banco Mundial por 7 millones y medio de dólares.

A diciembre de 1974, las pérdidas del Banco eran del orden de los 15.450.000 pesos bolivianos y, según el Balance al primer semestre de 1976, las pérdidas se redujeron a sólo 8 millones de pesos.

RECUPERACION.- El Ministro de Asuntos Campesinos, Cnl. Alberto Natusch, afirmó que el Banco Agrícola está en proceso de recuperación, ya que sus pérdidas disminuyen y se iniciará el proceso de recuperación de créditos.

Choque armado entre policía y narcotraficantes

En un enfrentamiento armado ocurrido ayer en la mañana, en Villa Armonía, los agentes de la Dirección de Narcóticos lograron el apresamiento de un narcotraficante; otro logró alcanzar el río que circunda Villa Armonía y huir.

La refriega se produjo en las proximidades de Alto Obrajes y obligó al uso de armas de fuego sin que se hubieran producido bajas.

Los vecinos del lugar señalaron que dos personas se habían resistido a la orden de detención que impartieron los agentes de seguridad. Estas dos personas se encontraban dentro de una vivienda desde la cual efectuaron disparos con armas de fuego, iniciando una balacera con los agentes de Narcóticos. Ello obligó a los curiosos del lugar a buscar refugio, para evitar ser blanco de las balas perdidas.

Uno de los narcotraficantes,(se presume eran de procedencia extranjera) logró escalar un muro de cinco metros del mismo que cayó desmayado, lo que permitió su apresamiento. El otro logró romper el cerco policial y alcanzó las riberas del río "Orkojahuira". Para rastrear el paradero del fugitivo, la operación contó con la colaboración del servicio de Radiopatrullas 110, pero la búsqueda resultó hasta las últimas horas de la mañana infructuosa.

El operativo estuvo directamente vinculado con el descubrimiento de dos fábricas de cocaína y una banda de narcotraficantes, cuyos dos enlaces son los súbditos norteamericanos Robert Billock y Luis Herpburn; a éste último se le incautó muestra de clorhidrato de cocaína. El apresamiento de estos últimos se produjo en el Aeropuerto de El Alto, en instantes en que se aprestaban a abandonar el país. Junto con los dos norteamericanos fueron apresadas diez personas que, por razones de investigación, la dirección de Narcóticos aún no dio a publicidad sus nombres.

Sobre la balacera ocurrida ayer y el apresamiento de un narcotraficante, la Dirección Nacional de Control de Sustancias Peligrosas no dio a conocer ningún parte oficial.

Ministro de Transportes:

Es deficiente el servicio de ENTEL a la comunidad

El Ministro de Transportes y Comunicaciones reconoció que el servicio que presta la Empresa Nacional de Telecomunicaciones (ENTEL) es deficiente a la vez que ratificó que el gobierno acordó prolongar por dos años las actividades de SERVAL.

El My. Julio Trigo Ramírez dijo que, efectivamente, ENTEL no había satisfecho con su servicio las expectativas de la comunidad y sus deficiencias se debían especialmente a que los funcionarios de esa entidad no responden a los requerimientos del público usuario.

No dio a conocer cúales serían las medidas que se pondrían en práctica para corregir esas deficiencias, que resultaron más notorias desde la implantación del servicio de microondas.

AUTORIZACION A SERVAL

La empresa de comunicaciones SERVAL, que cuenta con 40 años de actividad en la mayoría de los distritos, obtuvo mediante resolución suprema la prolongación de sus actividades en todas sus estaciones de comunicación radioeléctrica.

La autorización gubernamental contempla que no habrán restricciones de ningún tipo, pero que el plazo hasta el 30 de junio de 1978 será improrrogable, además de que no se permitirá la contratación de personal desde hoy en adelante.

SERVAL se vio afectada ante la introducción del servicio de microondas en las ciudades de La Paz, Oruro, Cochabamba y Santa Cruz, al punto de que estuvo por confrontar un serio problema de tipo social por el cierre de sus principales estaciones.

Se trasladó equipo pesado a San Borja

El domingo concluyó el traslado de maquinaria pesada hasta la zona beniana de San Borja, tarea iniciada el viernes merced a la cooperación de un avión Hercules C-130 de la Fuerza Aérea Argentina.

La maquinaria pesada está destinada a la construcción del tramo carretero La Paz-Beni. El Ministerio de Transportes solicitó a la Fuerza Aérea Argentina su cooperación para el traslado de esos equipos en los tramos La Paz-Reyes y Cochabamba-Santa Cruz-San Borja.

RELACIONES BILATERALES.- El Embajador de los Estados Unidos, William P. Stedman, afirmó que las relaciones comerciales entre Bolivia y su país son de las mejores y que tienden a mejorar aún más. Tal criterio fue expresado por el diplomático luego de la reunión que sostuvo con el Ministro de Industria y Comercio, Gral. Alfonso Villalpando. Ambos personajes, durante treinta minutos, discutieron y revisaron la política comercial entre los dos países.

n primer semestre

Banco Mundial dio $us. 1.448 millones para América Latina

El Banco Mundial aprobó un anciamiento por la suma de s. 1.448,4 millones para 42 yectos de desarrollo de 18 ses miembros de la América tina y el Caribe, durante el rcicio terminado el 30 de io de 1976.

Según la información porcionada por el Banco ndial y de acuerdo con las cis preliminares, esa cantidad resenta un aumento de 19,2% sea, de $us. 233,4 millones, sobre el total de $us. 1,215 millones rgados en préstamos y créditos en el ejercicio de 1975.

La cifra de 1976 comprende 408,9 millones en préstamos Banco y $us 39,5 millones en editos de su afiliada, ociación Internacional de mento (AIF). Del total respondiente al Banco, $us representan préstamos cedidos en condiciones de la nada "Tercera Ventanilla", a tasa de interés es menor la corriente de los préstamos del Banco.

Por su parte, la Corporación anciera Internacional (CFI), er miembro del grupo del co Mundial, contrajo nte el ejercicio de 1976 nuevos compromisos con empresas adas de América Latina y el be, por la suma de $us 45 ones.

De esta manera, el total de operaciones del Grupo del o Mundial en el año comprendido entre el 1 de Julio de 1975 y el 30 de Junio de 1976 alcanza a la suma de $us 1.498,8 millones.

Los 42 proyectos apoyados por el Banco Mundial y la AIF comprenden una amplia variedad de sectores, desde los tradicionales, como la agricultura, electricidad y transporte, hasta otros que el Banco ha comenzado a financiar recientemente, como desarrollo urbano y nutrición.

El sector industrial de América Latina recibió el más alto porcentaje del total del financiamiento del Banco durante el período: $us 462 millones, comprendidos $us 183 millones para proyectos industriales específicos y $us 280 millones canalizados a través de instituciones financieras de desarrollo (bancos de fomento), cuyas actividades se concentran en el estímulo a empresas de diversos tipos.

Club Social "16 de Julio"

Asamblea General Extraordinaria

El Directorio del Club Social "16 de Julio", de conformidad a los Estatutos, y con el objeto de desvirtuar los alcances de una publicación apócrifa, invita a los señores socios de la Institución a concurrir a la Asamblea General Extraordinaria que se realizará el día miércoles 28 del presente mes a Hrs. 19 en punto, con el siguiente ORDEN DEL DIA:

1.- Informe Económico y consideración del Balance General al 30 de Junio de 1976.
2.- Aclaración sobre la situación legal del actual Directorio.
3.- Informe sobre la construcción del Edificio.

La Paz, 20 de julio de 1976.

NOTA IMPORTANTE.- El quorum de la Asamblea se formará con el diez por ciento de los socios con derecho a voto.

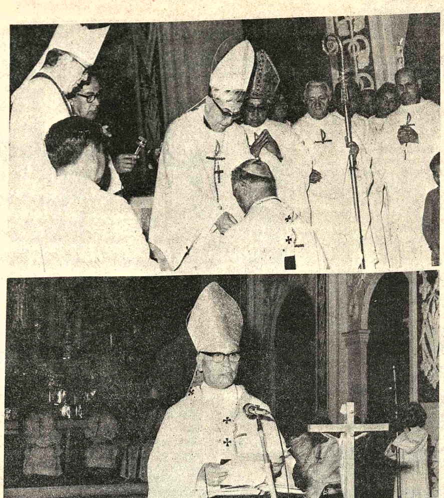

CEREMONIA.- Santa Cruz, 19 (PRESENCIA) - Solemne y sencilla fue la ceremonia en la que el Arzobispo de Santa Cruz, monseñor Luis Rodríguez Pardo, recibió el Palio Arzobispal de manos del Nuncio Apostólico, Mons. José Laigueglia. La catedral fue colmada completamente por fieles y presentaba un arreglo especial. El Nuncio dijo que era (el Palio) un reconocimiento a la humildad y al servicio a Dios cuya insignia la llevará dentro su jurisdicción y en toda la Iglesia. El representante del Papa Paulo VI, recalcó que era el primer Arzobispo de Santa Cruz en contar con el palio, más por atributos personales. Por su parte, monseñor Rodríguez, a tiempo de reiterar fidelidad a la Iglesia y obediencia absoluta al Papa Paulo VI, dijo: Seguiré con la grey con la misma vocación y sólo pido fuerzas para realizar un mayor servicio a Dios. La solemne Misa de Acción de Gracias fue concelebrada por el Nuncio, por el Arzobispo de La Paz monseñor Jorge Manrique, por el Obispo auxiliar de la Arquidiócesis de Santa Cruz monseñor Carlos Brown; el Canciller del Arzobispado de Santa Cruz monseñor Carlos Gerike y los párrocos de esta ciudad. Entre el público se encontraban grupos religiosos y monjas de diferentes congregaciones. La composición gráfica muestra ARRIBA al Nuncio Apostólico Mons. Laigueglia, que en el momento culminante de la ceremonia impone el Sacro Palio Arzobispal a monseñor Luis Rodríguez Pardo. ABAJO.- Monseñor Rodríguez, lee su discurso de agradecimiento al Papa y jura fidelidad a la Iglesia. (FOTO LUPEX para PRESENCIA)

Corea presentará muestra comercial en nuestra ciudad

Una exposición comercial presentará Corea en nuestra ciudad, según anunció ayer el Ministro Encargado de Negocios de aquel país, Chong Yul Moon, en la visita que hizo al Ministro de Industria y Comercio.

La representación diplomática de Corea, según explicó al Ministro, tiene el propósito de incrementar las relaciones industriales y comerciales entre su país y el nuestro y que, ante esa necesidad, presentará la mencionada exposición.

La muestra exhibirá productos elaborados en Corea y otros que se fabrican en Bolivia por pequeñas industrias coreanas establecidas en el país.

La exposición será inaugurada el próximo viernes 23, en el Hotel La Paz. Autoridades nacionales y miembros del Cuerpo Diplomático han sido invitados a la inauguración.

Seminario para periodistas sobre "Censo de Población"

El Directorio de la Asociación de Periodistas de La Paz ha emitido ayer el siguiente comunicado:

"Con los auspicios de la Asociación de Periodistas de La Paz y el Instituto Nacional de Estadística, organismo dependiente del Ministerio de Planeamiento y Coordinación, se realizará a partir del próximo lunes 26 de los corrientes un Seminario destinado a la orientación de los periodistas locales para capacitarlos sobre el Censo Nacional de Población y Vivienda, que se efectuará el próximo mes de septiembre del presente año.

El Seminario de "ESTADISTICA DESCRIPTIVA" tendrá una duración de mes y medio y su desarrollo se cumplirá en el local de la Asociación de Periodistas situado en la calle Comercio 1048, con un horario de 14 y 30 a 16 horas de lunes a viernes. La conducción del mismo estará a cargo de un profesor de la materia y el personal de expertos de la mencionada institución fiscal.

Por tratarse de una materia específica de mucha importancia, los organizadores han limitado el número de inscripciones en 50 periodistas profesionales, esto con la intención de que los asistentes logren el mayor provecho posible para que las enseñanzas sirvan de una efectiva cooperación a los organizadores durante la efectivización del Censo Nacional de Población y Vivienda.

Las inscripciones para el mencionado Seminario se recibirán a partir de la fecha en la Secretaría de la Asociación hasta el viernes 23 del presente, impostergablemente".

EL NACIONALISMO SURGE COMO UNA...

(Viene de la página 1)

En otra parte se refirió al liberalismo, al capitalismo y al comunismo y al rol que, sin embargo, aparecen ahora ante las realidades de otras naciones, como sistemas incompletos o inadecuados. Censuró los afanes de expansión de esos sistemas en otros pueblos por medio de presiones, incluyendo la económica y la violencia. "Si el capitalismo -expresó- ha dado origen a un sistema egoista que sacrifica a la colectividad en función de minorías privilegiadas, el comunismo convierte a la persona en un ser incapaz de participar libremente en las decisiones de su medio y de su época, pretende anular su facultad de disernir y discentir para someterlo a los designios de burocracias mecanizadas que actuan a nombre de colectividades impedidas de participar en las decisiones de su propia existencia".

Hog Banzer sostuvo que "el nacionalismo surge, en primer lugar, como una reacción legítima frente a la imposición de intereses económicos, de formas de organización política y el avasallamiento cultural, que aún en pleno siglo veinte siguen practicando los países que manejan bajo el impulso de sus intereses excluyentes la propaganda y los medios modernos de la comunicación. El nacionalismo, en consecuencia, es un proceso libertador opuesto a toda forma de dominación extranjera".

Añadió que por representar un fenómeno universal propugna la posibilidad de constituir una unidad plural que permita a cada país incorporarse al desenvolvimiento global del mundo en igualdad de condiciones. Agregó que las soluciones económicas, sociales y políticas del nacionalismo, dependen de las realidades y condiciones de cada país. Manifestó también que América Latina no está dispuesta a aceptar pasiva e incondicionalmente transferencias de ideologías y métodos políticos extranjeros y que en ese contexto Bolivia desempeña papel de vanguardia.

Más adelante expresó que "la revolución boliviana, en cuyo marco se desenvuelve el país desde 1935, con los altibajos inevitables de la historia, conforma un sistema completo de ideas y proposiciones, ofrece explicaciones claras para los distintos problemas que interna e internacionalmente confronta el país y señala un rumbo definido para el pueblo boliviano". Agregó que "en los últimos años la teoría política nacional ha sido fuertemente penetrada por corrientes foráneas que confunden a la comunidad y debilitan la acción conjunta del país". Complementó después de otras observaciones, expresando que "sin embargo, los intentos políticos de los agentes externos han quedado en el vacío, precisamente porque no ofrecen ninguna solución razonable".

Banzer manifestó que el país desde la colonia opuso resistencia a la imposición cultural proveniente del extranjero. Destacó asimismo la ubicación geopolítica de Bolivia por lo que está llamada a jugar un papel importante en el futuro de Sud América.

"Internámente -expresó más adelante- el pueblo boliviano debe perfeccionar su organización política, consolidar y fortalecer el Estado Nacional mediante: - El desarrollo global que transforma las viejas estructuras y mejore cuantitativa y cualitativamente todos los aspectos de la sociedad.- La integración cultural que prontamente concluya en una nación homogénea y vinculada por valores y principios de validez universal.- La práctica permanente de la justicia social hasta constituir una sociedad sin explotados ni explotadores.- La promoción popular que amplíe persistentemente la participación consciente de las capas más amplias de la población en las decisiones relativas al destino de la Nación".

Aunque sin mencionar a las Fuerzas Armadas, el Presidente justificó la presencia de las mismas en el gobierno expresando: "para alcanzar los objetivos del pueblo boliviano se requiere una movilización total del país. Estamos frente a un fenómeno global que no puede ser resuelto sólo por la acción de un partido político o un grupo social aislado. En esta etapa decisiva de nuestra historia es imprescindible la participación activa de todos los sectores de la población y el aprovechamiento eficiente de los recursos y oportunidades con que contamos. Se trata de una unidad nacional para cumplir tareas concretas que no fueron realizadas en su oportunidad".

El Presidente dijo que el encuentro que se clausuró estaba dentro de ese marco de unión y propósitos. "El diálogo fraterno -puntualizó más adelante- responsable y constructivo que hemos sostenido durante estos días y los acuerdos de mutuo beneficio planteados en el marco de una nueva filosofía de paz y entendimiento han echado por tierra la teoría de la lucha de clases y de la violencia inevitable".

El Jefe de Estado explicó también que "el ingreso de las Fuerzas Armadas a las minas fue para liberar a esos centros de producción de la influencia extranjera y del intervencionismo que bajo diversas formas ejercitan las grandes potencias en perjuicio de los países productores de materias primas". Dijo que "la acción sistemática de los agentes externos había aislado a los trabajadores mineros del resto del país".

Volviendo a referirse al acuerdo suscrito entre gobierno, COMIBOL y los delegados mineros, Banzer dijo que "es el mayor aporte a la nueva democracia que está en gestación en América Latina". Advirtió que "seguramente los extremistas internacionales de todas las gamas y colores, unidos por su derrota, pretenderán desnaturalizar este encuentro, criticarlo, deformando los hechos. Hermanos mineros -puntualizó- eso no debe preocuparnos". Concluyó diciendo que "todo lo hecho es digno de orgullo. Hemos roto las barreras de los malos entendimientos y del silencio y estamos en marcha en nuestro propio camino, con nuestros propios pies en busca del destino que libremente hemos elegido".

(La versión completa del discurso del Presidente Banzer se publica en otra página).

Instituto Técnico Laboral inaugurará un núcleo escolar

Las Escuelas de Cristo y las comunidades campesinas de Huacullani inaugurarán el próximo domingo el Instituto Técnico Laboral del Núcleo Escolar Rural de esa comunidad campesina, situada en las proximidades de Tambillo.

Es uno de los primeros núcleos escolares rurales en incorporar un instituto técnico, constituyendo una muestra de la obra educativa que realizan las Escuelas de Cristo en el agro.

En siete templos están restos de protomártires

De acuerdo a una investigación realizada por el señor Max Portugal, se sabe que los restos de los Protomártires de la Revolución del 16 de Julio de 1809, se hallan enterrados en siete iglesias de La Paz.

El señor Portugal, es vocal del Instituto de Investigaciones Históricas y Culturales, y con motivo de la celebración del CLXVII aniversario de la efemérides paceña, presentó a conocimiento del Alcalde Mercado un estudio de investigaciones y excavaciones realizados en varios templos de La Paz, para proseguir luego, con la labor investigativa, sobre los sitios donde se hallan enterrados los restos de los protomártires.

Según el estudio hecho por Max Portugal, los restos de los protomártires estan enterrados en las siguientes iglesias:

Santo Domingo, Melchor Jiménez; El Carmen, Mariano Graneros; La Merced, Juan Basilio Catacora; San Juan de Dios, Pedro Domingo Murillo y Juan Bautista Sagárnaga; San Francisco, Gregorio García Lanza, Buenaventura Bueno, Apolinar Jaén (sin cabezas); San Agustín, Antonio Figueroa.

FERIA ARTESANAL

Hoy será clausurada la Feria Artesanal del Departamento de La Paz, que fue expuesta a iniciativa de la Sra. Nelly de Romero, Jefe del Departamento de Artesanías de la Casa de la Cultura, y que se realizó en la Plaza Alonso de Mendoza.

Yacimientos Petrolíferos Fiscales Bolivianos

LICITACION PUBLICA Nº. 15/76

Construcción y montaje de Estantería Metálica o de Madera

Se invita a las Empresas Constructoras del país, debidamente inscritas en los registros legales correspondientes, a presentar propuestas para la Construcción y Montaje de una Estantería Metálica o de Madera con destino al Almacen Nº. 1 de Senkata en El Alto de La Paz.

Los interesados se servirán pasar por nuestra Secretaría de la Junta de Adquisiciones y Contrataciones, 4to. piso, Oficina Central en la calle Bueno Nº. 185, para retirar el Pliego de Especificaciones Técnicas y planos de construcción, previa cancelación de $b. 500.oo en la Sección Caja 3er. piso, por valor del pliego.

Las propuestas en sobre lacrado, sellado y con las formalidades legales, se recibirán hasta el día 20 de agosto de 1976 a hs. 18.oo en las oficinas de la Secretaría de la Junta de Adquisiciones y Contrataciones.

La Paz, 20 de julio de 1976.

Ing. Rolando Prada M.
GERENTE GENERAL

Sun Oil prosigue perforación petrolera en norte de La Paz

La empresa contratista Sun Oil prosigue normalmente sus trabajos de perforación en busca de petróleo en el norte de La Paz, a orillas del río Beni, según informaron ayer autoridades del Ministerio de Energía e Hidrocarburos.

Los trabajos perforatorios fueron iniciados aproximadamente hace un mes, luego de haber concluído el traslado de los equipos y accesorios de perforación a través de los ríos navegables que vinculan los departamentos de Cochabamba y el Beni.

El pozo exploratorio ha sido denominado Tuichi Nº 1 y fue programado para alcanzar una profundidad de aproximadamente tres mil metros.

La empresa contratista de YPFB, efectuó anteriormente trabajos de prospección geológica, sismología, gravimetría, fotogeología y fotogrametría.

Los resultados de esas investigaciones señalaron la presencia de estructuras favorables con contenido de hidrocarburos.

Los técnicos de Yacimientos Petrolíferos Fiscales Bolivianos manifestaron que "solamente mediante la perforación se puede confirmar la presencia d tróleo o gas natural".

Explicaron que en m casos se hace necesar perforación de alrededor pozos perforatorios para si existe o no petróleo en la de prospección.

Señalaron que para la perforación en el norte d Paz, se han realizado tod estudios nombrados y que arrojado "buenos indica sobre la presencia de drocarburos.

EXPLORACIONES EN T JA Y SANTA CRUZ

No se conocen aún resultados definitivos de descubrimientos de petról las proximidades de los Ba del Izozog, en el departame Santa Cruz y Tarija.

El Ministro de energ Hidrocarburos, Gral. Guille Jiménez Gallo, al ser consu dijo que todavía se est completando trabajos sobre pruebas sobre los pozos cubridores de petróleo.

El Ministro dijo que cuanto concluyan los traba la evaluación de pruebas, conocer mayores formaciones.

INE brinda orientación en provincias sobre el cens

El Instituto Nacional de Estadística ha informado que funcionarios de esa repartición recorren provincias del Departamento de La Paz para reunirse con directores de los Comités Impulsores, con el fin de tomar acuerdos sobre el censo a realizarse en septiembre de este año.

Se informó que ayer estuvieron en Pucarani, Achacachi y Sorata y que hoy estarán en Chuma, Ayata y Charazani. Mañana Pelechuco y al día siguien Puerto Acosta.

Voceros del Instituto Na de Estadística informaro para el éxito de estas reuni las autoridades de esas vincias deben esperar a funcionarios del INE y fa tarles su tarea de orientació los pobladores acerca próximo censo.

COMITE DE PANDO

Autoridades locales y del IN asistirán a la posesión del Comi té Impulsor del Departamento de Pando. Con esa posesión se completará la nominación y designación de componentes de los Comités de los departamentos del país, Luego, se procederá al nombramiento de los comités impulsores a nivel provincial y cantonal.

SUPERVISORES

El INE informó que con el nombramiento de los supervisores técnicos departamentales de Potosí y Oruro, completó sus cuadros directivos para el levantamiento censal.

Estanislao Nava fue nombrado para Oruro y Antonio Caballero para Potosí. Ambos funcionarios se trasladarán a sus juridicciones en lo próximos días.

Ofertas para construcción de gasoducto Santa Cruz-Corumbá

(ANF) - Existen muchos interesados en financiar el gasoducto entre Bolivia y Brasil, según declaró a esta agencia el Ministro de Energía e Hidrocarburos. El Gral. Guillermo Jiménez Gallo agregó, completando su respuesta, que cualquier decisión se la tomará mediante licitaciones públicas.

La consulta al Ministro fue basada en el conocimiento de que dos consorcios bancarios internacionales comunicaron a las autoridades nacionales su interés en participar en el financiamiento de los aproximadamente cuatrocientos millones de dólares, en que se calcula el costo del gasoducto entre Santa Cruz y la frontera con el Brasil.

Jiménez dijo que el plan de construcción del gasoducto marcha de acuerdo al proyecto conjunto del Polo de Desarrollo del Sudeste. Periódicamente se efectúan reuniones de comisiones para analizar los avances del plan y asimismo, de acuerdo a las necesidades, viajan de uno a otro país (Bolivia y Brasil) comisionados para llevar adelante el trabajo que requiere de consultas y análisis conjuntos.

LA NAVE...

(Viene de la página 1)

Los funcionarios y los tienen a su cargo el control d misión gritaron y se abraza entre sí. El aplauso prolongado fue para Martin, director del proye

"Sólo quiero decir que este el momento más feliz de mi da", declaró. Elogió a millares de personas que p ticiparon en el proyecto de o años y destacó con un de ironía, "algunas de es personas no trabajan ya cuestiones espaciales. bablemente fueron ces teadas".

El Presidente Gerald F llamó por teléfono para felic a Martin y al administrador la Agencia de Aeronáutica y Espacio (NASA), James F cher.

El sitio final escogido para descenso fue el tercero. O dos, incluso el original en parte de la planicie Chr fueron desechados debido a una observación más dete de ellos reveló que la superf allí era peligrosamente carpada.

Antes del descenso, la nave mando Vikingo en órbita t fotografías que sugerían qu sitio final podría estar cubi con materiales llevados ha allí desde lugares altos corrientes desde hace tie desaparecidas.

De ser así, dijeron los c tíficos, cabe la posibilidad que se descubran minera como oro y platino.

Se utilizarán instrumentos análisis inorgánicos en el apa to de descenso para determ la composición del suelo.

La fotografía que muestra paisaje panorámico del plan reveló sombras oscu proyectadas por el Sol de tarde del dispositivo de descen y de rocas de cantos rodad

Las sombras acentuaron presencia de las roc diseminadas por el lugar hicieron que las oscur aparecieran en la distanc como manchas de arbustos un desierto.

Ex - Alumno Calixtino

Día 31 fiesta de tu colegio

Te invitamos a participar del campeonato de fulbito "Inter-Promociones"

Inscribe a tu equipo.

Te esperamos en tu Colegio "San Calixto".

CARLOS JAIME VILLARROEL F.
ABOGADO
Atención personal de juicios civiles, penales y sociales. Asuntos de Familia.
Bufete: Yanacocha 301, 2º. piso. Of. 3, edificio "Asbún" (antiguo).
Teléfono 51413 Casilla 3455

Será reorganizada la Cancillería introduciéndose modificaciones

a organización interna de la Cancillería sufrirá una im-te innovación al crearse la Secretaría General que lazará a la actual Subsecretaría de Relaciones ores.

te planteamiento está actualmente bajo consideración de misión Especial creada para estudiar la reorganización cartera responsable de las relaciones internacionales. gún trascendió en fuentes de este despacho, el nuevo na que ya cuenta con el visto bueno del Canciller de la lica, comprende también el desdoblamiento de las fun- que tradicionalmente realizaba el Subsecretario de E. en cuatro Subsecretarías o Direcciones Generales. Una a su cargo los asuntos relacionados con Política Exterior, suntos Económicos, una tercera Asuntos Consulares y la Asuntos Administrativos.

reestructuración del Ministerio se efectuará en base a las endaciones de la Comisión Interna, pero será objeto de acionalización por parte de un equipo interdisciplinario ajeno a este despacho, a fin de que las futuras designaciones recaigan en funcionarios que realmente tengan los méritos y la experiencia en cada campo.

La idea de crear una Secretaría General se origina en la necesidad de brindar al alto funcionario, con rango de Viceministro, que la ocupará, la posibilidad de dedicar un mayor tiempo a la importante tarea de asesoría y planeamiento de la política que debe tener como director colaborador del Canciller de la República. En la actualidad éste debe atender no solamente todos los asuntos de rutina interna y administrativa, sino trámites consulares, firma de pasaportes y otras tareas que serán delegadas en la proyectada reestructuración.

En el campo del servicio exterior, se informó que se suprimirán definitivamente todos aquellos nombramientos diplomáticos, sean honorarios o no, que en la actualidad son ejercidos por bolivianos con residencia fija en el exterior. Se dijo que alrededor de un 60% de los cargos que tiene el país fuera han sido "capturados" por esos ciudadanos.

Decisión gobierno-trabajadores:

Comités de bases reconocidos como "genuina" representación de mineros

El gobierno y trabajadores de la minería estatal acordaron "reconocer a los comités de bases como la representación genuina de los intereses y de la voluntad de los trabajadores mineros", al cabo de sus deliberaciones en la Primera Reunión Nacional de Comités de Bases de la Minería Nacionalizada, que finalizó ayer en La Paz.

Ese y otros acuerdos referentes a esfuerzos conjuntos en pro del proceso de desarrollo socio-económico del país, de la recuperación integral de COMIBOL y de diálogo permanente, son los principales tópicos a que arribaron los participantes en dicha reunión.

DOCUMENTO DE ACUERDO

El documento del acuerdo entre gobierno, COMIBOL y trabajadores mineros dice:

La Primera Reunión Nacional de los Comités de Base de la Minería Estatizada, juntamente con representantes de la Corporación Minera de Bolivia y del Gobierno de las Fuerzas Armadas de la Nación, en un Encuentro Histórico, realizado en el marco del principio de participación social, después de un exhaustivo análisis de la problemática del sector minero nacionalizado del país.

C O N S I D E R A:

Qué, las aspiraciones del trabajador del subsuelo boliviano, no son aisladas ni contrarias a los altos objetivos del proceso de desarrollo económico y social del país.

Que, al mismo tiempo, los objetivos prioritarios del proceso económico y social, de la Nación, no podrán lograrse positivamente, si no cuenta con la participación efectiva del sector minero boliviano.

Qué, para que estas aspiraciones puedan concretarse adecuadamente, es preciso que la clase trabajadora del sector minero del país y el Gobierno de las Fuerzas Armadas de la Nación trabajen estrechamente dentro del principio de que pueblo y Gobierno son parte constitutiva de la Nación y por lo tanto no pueden estar distanciados uno del otro.

Qué, es deber del Gobierno como de la clase trabajadora del país velar por el buen funcionamiento de la Corporación Minera de Bolivia, institución rectora de las labores del subsuelo boliviano.

Qué, la presente reunión ha servido para lograr la integración entre la clase trabajadora minera del país, por un lado, y el Gobierno Nacionalista, por el otro, y al mismo tiempo ha permitido la renovación del compromiso de ambas partes, para luchar en conjunto por los objetivos y metas contemplados dentro del Plan Quinquenal de Desarrollo Económico y Social de la Nación.

Qué, en el momento, los Comités de Bases son el canal más adecuado para la expresión de las necesidades del trabajador minero y para la lucha por lograr soluciones y satisfacer progresivamente esas necesidades.

Qué, es preciso lograr que los trabajadores del subsuelo boliviano se reúnan en encuentros como el presente, para la evaluación de las tareas incluidas en el Plan Social formulado por el Supremo Gobierno en favor de los sectores mineros de la Nación.

En virtud a tales consideraciones, la Primera Reunión Nacional de la Minería Estatizada y el Supremo Gobierno:

A C U E R D A N:

Primero.- Realizar una acción conjunta para alcanzar los objetivos y aspiraciones del proceso de desarrollo económico y social de nuestro país y del sector minero.

Segundo.- Reconocer a los Comités de Bases como la representación genuina de los intereses y de la voluntad de los trabajadores mineros, al haber sido estos Comités elegidos democráticamente por las amplias mayorías de la clase trabajadora minera.

Tercero.- Conseguir la recuperación integral de la COMIBOL, mediante disposiciones Gubernamentales que orienten su adecuada reorganización, y el aumento progresivo y sostenido de la productividad de los trabajadores mineros.

Cuarto.- Mantener el diálogo permanente entre Gobierno y trabajadores a todo nivel, realizando encuentros nacionales en forma periódica para el análisis y la evaluación de la puesta en práctica del Plan Social; para ello, deberá formarse una comisión tripartita conformada por trabajadores mineros, la empresa y representantes del Gobierno, que a la brevedad posible redacte un documento de estatutos, que regulen la institucionalización del presente encuentro.

Quinto.- El Supremo Gobierno por su parte hará cumplir las conclusiones, planes, proyectos y resoluciones, que en los rubros de tipo social y económico se han adoptado en la presente reunión, y por la otra, los Comités de Base, en nombre del trabajador del subsuelo boliviano, se comprometen a seguir trabajando firmemente para facilitar la consecución de las altas tareas de prioridad nacional propuestos por el Supremo Gobierno y mantener la paz social.

La Paz, 20 de julio de 1976.

POR LOS COMITES DE BASE.- Rodolfo Medrano, Comité de Bases Siglo XX; Vicente Duarte Daza, Comité Central Oruro; Francisco Chambi, Comité de Bases Huanuni; Víctor Villanueva, Comité de Bases Unificada; Marcial Villarroel, Comité de Bases Matilde; Angel Vargas, Comité de Bases Colquiri.- POR LA CORPORACION MINERA DE BOLIVIA.- Gral. Div. Carlos Alcoreza M., Gerente General de COMIBOL.- POR EL SUPREMO GOBIERNO.- Cnl. Mario Vargas S., Ministro de Trabajo y D.L.; Cnl. Juan Pereda A., Ministro del Interior; Gral. Alfredo Zelaya M., Ministro de Minería y Metalurgia; Vo. Bo. Gral. de Div. Hugo Banzer Suárez, Presidente de la República de Bolivia.

CONCLUSIONES RECOMENDACIONES Y RESOLUCIONES

Varios documentos fueron elaborados en la reunión de comités de bases, entre los que se cuentan conclusiones, recomendaciones y resoluciones, cuyo contenido toca aspectos de seguridad e higiene industrial, formación de comisión mixta para estudio de problemas de secciones de interior mina, creación de cuadrillas de salvataje, propósitos de realizar cursos de capacitación de personal y pedido de creación del Consejo Nacional de Seguridad Industrial Minera, que estaría encargado del estudio y asesoramiento de los problemas de higiene y seguridad industrial.

Los puntos señalados corresponden al campo de la seguridad e higiene industrial. En el documento se expresa haber llegado al "convencimiento" de que para la realización de las recomendaciones y su fundamentación "es necesario conocer en detalle las necesidades y problemas que se presentan en cada una de las empresas".

Entre las resoluciones dadas a conocer, una se refiere al carácter "beneficioso y de eficacia" de la reunión realizada y, consiguientemente se expresa reconocimiento al gobierno por su realización.

Otra resolución hace también reconocimiento a las conferencias de información técnica a los delegados de base mineros.

- CLAUSURA.—Trabajadores mineros son vistos en las fotos de abajo junto a los ministros de Trabajo, de Interior y de Minería y Metalurgia (de izquierda a derecha) cuando firmaban los acuerdos a que se arribaron en la Primera Reunión Nacional de Comités de Bases de la Minería Nacionalizada, cuya sesión de clausura fue presidida por el General Banzer. Arriba, una parte de los asistentes al acto en Palacio de Gobierno.

Con fondos de CAF se hará el diseño de camino a Desaguadero

osto de 8.733.920 pesos y azo de seis meses serán los estudios de diseño final de ingeniería del camino Río Seco-Desaguadero, según estipula el convenio que en ese sentido suscribieron ayer el Ministerio de Transportes y Comunicaciones y las empresas consultoras Prudencio-Claros, de Bolivia, y su asociada canadiense Delcada.

Al acto, cumplido en el despacho del Ministro de Transportes, asistieron el Ministro de Finanzas, el Contralor de la República, el Embajador de Perú, además de otros funcionarios de gobierno.

El financiamiento de esos estudios se hace con fondos de la Corporación Andina de Fomento (CAF), que destinó a ese fin la suma de 434.696 dólares. Oficialmente no se hizo conocer la contraparte de aporte que correspondería al Estado, con lo que el costo se podría elevar por lo menos en un tercio de la suma antes indicada.

El Ministro de Transportes manifestó, durante el acto de suscripción de contrato, que el proyecto comprende alrededor de 100 kilómetros y ponderó la importancia del mismo porque se trata de mejorar una vinculación de Bolivia con los puertos marítimos del sur de Perú.

Pidió a los contratistas que cumplan su trabajo dentro de los plazos estipulados y dijo que la obra constituye un homenaje a la efemérides de La Paz, recientemente celebrada.

ONTRATO.— Los ministros de Transportes y de Finanzas, el ntralor de la República y representantes de las empresas nsultoras Prudencio-Claros y Delcada firman el contrato para que éstas realicen los estudios de diseño final de ingeniería del camino Río Seco-Desaguadero en el plazo de seis meses.

Campesinos de países andinos realizan reunión en Bolivia

Campesinos de Bolivia, Perú, Colombia y el Ecuador analizan las experiencias obtenidas por campesinos del área andina en programas de desarrollo de la comunidad, promoción social, desarrollo rural, y todas las demás facetas relativas a la reforma agraria. Debido al avance que ha alcanzado Bolivia en el orden de la reforma agraria, nuestro país ha sido elegido sede de un curso-seminario que auspician el Gobierno de Bolivia, la Organización de Estados Americanos y el Gobierno de Holanda. La responsabilidad del curso ha sido encomendada al Servicio Nacional de Desarrollo de la Comunidad y al Instituto Indigenista Boliviano.

De acuerdo al plan de trabajo, se cumplió la etapa de discusión y análisis de temas referentes al desarrollo de la comunidad, formas de organización comunal agraria y la participación de las organizaciones comunales en el proceso comunal agrario.

Un programa de observación se inició la semana anterior en Locka, Yumani, Karhuiza, Tarapaca, Belén y Warizata, provincias Manco Kapac, Omasuyos y Los Andes de este departamento. Esas comunidades recibieron a los participantes bolivianos y extranjeros en el curso-seminario, con quienes se realizó un intercambio de experiencias.

Uno de los aspectos importantes de esas visitas a comunidades es mostrar el grado de madurez y desarrollo que adquiere paulatinamente el campesino boliviano, con el apoyo del Servicio Nacional de Desarrollo de la Comunidad y de otras organizaciones estatales en directa vinculación con el sector rural, que se ha traducido en la ejecución de diversas obras sociales.

Actualmente, ese Servicio Nacional ha programado la organización de grupos cooperativos, a fin de que se beneficien con planes crediticios de fomento, ya que, según opinión de Desarrollo de la Comunidad, una de las condiciones básicas para mejorar al sector rural, es su fortalecimiento económico.

El trabajo de campo de los participantes en el curso-seminario proseguirá en la región de Caranavi, donde existen organizaciones tipo cooperativistas. El curso concluirá el 27 de este mes con el conocimiento de informes que serán preparados sobre las experiencias recogidas.

Participan en el curso-seminario José Yépez Díaz, de Colombia; Luis Calderón de la Cruz, del Ecuador; Manuel Canales García y Antonio Vicente Morán, del Perú, y Félix Colque Flores, Dionisio Tarqui Rodríguez y Antonio Mejía Villarroel, de Bolivia.

Costo de la autopista fue reajustado a $US. 15 millones

Cada kilómetro costará $us. 1.200.000

A 310 millones de pesos (15.5 millones de dólares) se elevó el costo de la autopista a El Alto, precio que fue considerado como "sumamente elevado" por el Ministro de Transportes y Comunicaciones.

Se trata de una elevación de aproximadamente 70 por ciento en relación al precio original que se calculó al inicio de esa obra, que fue de 180 millones de pesos. Posteriormente, la empresa Bartos elevó más aún: a 220 millones de pesos (11 millones de dólares) y ahora el costo asciende a la suma que ayer hizo conocer el Ministro de Transportes y Comunicaciones.

Las razones de elevación de costos en esas proporciones fueron explicadas por el Ministro Trigo Ramírez como consecuencia de "problemas de diseño", sobre lo cual dijo, no es posible alcanzar perfección.

Un dato de especial mención es que hasta ahora costará cada kilómetro de esa autopista la suma de 24 millones de pesos, equivalentes a 1.2 millones de dólares, lo que la convertirá en la más cara del país.

DEMORA

El Ministro de Transportes ratificó que los trabajos de la autopista están demorados considerablemente y que la conclusión de la misma no será posible antes de julio de 1977.

Esa demora —dijo— se debe a los problemas de no desocupación de viviendas en el trazó de la autopista. Muchos de esos propietarios se resisten a abandonar sus casas porque estiman que no son suficientemente compensados.

La Alcaldía y Samapa han descuidado con sus correspondientes tareas de dotación de servicios básicos a las viviendas que se han construído como compensación a los afectados del trazado de la autopista, según autoridades del Ministerio de Transportes.

La empresa Bartos, contratista de la construcción de la autopista, dijo en anteriores oportunidades que si se salvaban esos impedimentos estaría en condiciones de concluir la obra hasta fines del presente año.

Próxima cosecha de trigo alcanzará 80 mil toneladas

Una ampliación de las actuales áreas de cultivo de trigo en zonas tradicionales y la habilitación de nuevas en la región subtropical, es objetivo del Instituto Nacional del Trigo para conseguir el autoabastecimiento nacional y eliminar las actuales importaciones de ese cereal, según ha expresado ese Instituto en un informe presentado al Ministro de Asuntos Campesinos y Agropecuarios.

De acuerdo a tal planteamiento, el Instituto Nacional del Trigo estima la posibilidad de sembrar 90.000 hectáreas para obtener 80.000 toneladas métricas de trigo.

El Instituto ha informado que su trabajo se ha intensificado y que, con miras a incrementar la producción, ha inaugurado ya cuatro silos en Cochabamba, para el almacenamiento del cereal, estando en ejecución la instalación de otros en ese Departamento, en Chuquisaca y en Tarija.

REUNION DE INVESTIGACION

El Ministerio de Asuntos Campesinos y Agropecuarios, por su parte, ha informado que en la ciudad de Tarija han comenzado las reuniones de investigación en ganadería, pastos y forrajes, con asistencia de representantes del Instituto Boliviano de Tecnología Agropecuaria, recientemente creado, de la Universidad San Simón de Cochabamba, delegados del Ministerio de Asuntos Campesinos y Agropecuarios y de Corporaciones y Comités Regionales de Desarrollo. En las reuniones participan, además, representantes de algunas organizaciones internacionales vinculadas con el campo agropecuario.

El objetivo de las deliberaciones, que se prolongarán durante seis días, es la investigación en el campo pecuario, para buscar soluciones a las necesidades que se han presentado en este campo dentro del proceso de desarrollo.

Las conclusiones servirán para formular un programa de trabajo que deberá ser aplicado durante los dos próximos años agrícolas.

mandante de la Zona Militar

No se cometió ningún abuso en los distritos mineros

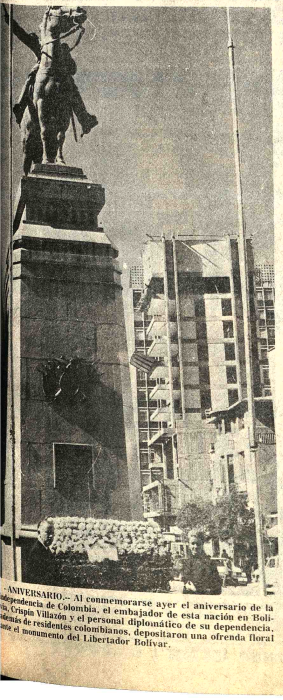

- ANIVERSARIO.— Al conmemorarse ayer el aniversario de la Independencia de Colombia, el embajador de esta nación en Bolivia, Crispín Villazón y el personal diplomático de su dependencia, además de residentes colombianos, depositaron una ofrenda floral ante el monumento del Libertador Bolívar.

El Comando de la II División del Ejército y de la Zona Militar de los Departamentos de Oruro y Potosí Gral. Gastón Gámbule Dulón, afirmó que "en ningún momento se han cometido abusos en los distritos mineros y que una prueba de ello era la normalidad que imperaba en todas las minas nacionalizadas".

Gámbule sostuvo ayer una entrevista con el Presidente de la República, a quien le prestó un informe sobre las actividades que viene cumpliendo a la cabeza de la Segunda División, así como sobre la situación de las tropas que controlan la Zona Militar declarada en las minas.

Al responder preguntas de la prensa, Gámbule manifestó que "cuando las tropas tomaron el control de las minas nacionalizadas, hubo cierta confusión, pero que en ningún momento se cometieron excesos, fuera de los apresamientos de algunos extremistas y el allanamiento de algunos domicilios en operativos realizados por mecanismos de seguridad".

Refiriéndose al ingreso de la prensa a la Zona Militar, expresó que "estando vigente el Estado de Sitio, se debe mantener las medidas adoptadas para evitar el sensacionalismo y distorsión de las informaciones". Agregó que "se mantendrá vigente la presencia de las tropas tanto en las minas como en cualquier lugar del territorio nacional y por el tiempo que sea necesario". "Los trabajadores mineros se han dado cuenta —dijo— que la presencia de efectivos militares en las minas no impide en absoluto el normal desenvolvimiento de actividades. Por el contrario —agregó—, están cooperando las tropas con los mineros en la construcción de varias obras, como el techado del Coliseo Cerrado de Huanuni, la construcción de un complejo deportivo en San José etc".

Informó haber invitado al Presidente Banzer a participar en los festejos del aniversario de fundación de la Provincia P. Dalence el 27 del mes en curso.

Zona afectada de malaria es la que limita con el Brasil

La zona malárica boliviana donde ha recrudecido el mal es la que se encuentra en los límites con el Brasil, informó ayer el Dr. Gastón Ponce Caballero, Subsecretario de Salud Pública. Dijo que desde hace 10 años el Brasil ha dejado de usar insecticidas en la extensa frontera con nuestro país. Agregó que la misma situación se presenta en las fronteras con el Paraguay y la Argentina, países que no higienizan sus territorios limítrofes con Bolivia.

La misma autoridad hizo conocer que Bolivia fue el único país que se ocupó de aplicar DDT en las áreas comprendidas entre los tres países nombrados, pero que cuando dejó de fabricarse ese insecticida en los Estados Unidos, las reservas que teníamos de DDT fueron terminándose, a extremos de tener que usarse insecticidas de tipo Maladión o Paladión, a un costo muy elevado. Tal situación determinó que también en Bolivia se dejara un tiempo de detizar las zonas neurálgicas, o cuando menos se disminuyera la intensidad de estas acciones.

Manifestó que recientemente se ha autorizado otra vez en los Estados Unidos la fabricación de DDT y que, además, Colombia, tiene también su planta productora, por lo que Bolivia nuevamente regularizará sus importaciones del insecticida.

Expresó que en el puerto de Antofagasta hay una partida de 50 toneladas de DDT con destino a nuestro país, importación hecha de urgencia ante el cuadro que se presente actualmente en el trópico beniano y cruceño, en áreas fronterizas con el Brasil, sobre todo.

Aclaró que en el Noreste, especialmente Guayaramerín, Villa Bella y otros puntos del Beni, son mayormente afectados por la presencia del paludismo. Citó también áreas del río Iténez, vía fluvial fronteriza con el Brasil, como otras que sufren el flagelo de la malaria de origen brasilero.

Otra de las informaciones proporcionadas es que en la fecha se han movilizado recursos médicos e insecticidas hacia la zona del Tarvo, laguna Marfil y otros puntos de la frontera con el Brasil, donde se desarrolla una campaña intensiva contra el Anopheles portador de la enfermedad. Dijo que similar campaña se desplegará en breve en el Beni.

LA TASA INFLACIONARIA MAS BAJA DE LATINOAMERICA ES LA BOLIVIANA

Bolivia tiene la tasa inflacionaria más baja, según criterio financiero y publicaciones especializadas, afirmó ayer el Ministro de Finanzas, Lic. Carlos Calvo, cuando salía de Palacio de Gobierno después de haber sostenido una entrevista con el Presidente Banzer.

De acuerdo a informes de la Dirección General de Informaciones de la República, el Ministro indicó que existe un millón de dólares para encarar la infraestructura hotelera del país en previsión de reuniones internacionales que pudieran realizarse en Bolivia.

Al respecto, agregó que se espera un proyecto de reglamentación del Instituto Nacional de Turismo, para disponer la utilización de fondos a través de créditos que estarán a cargo del Banco Central de Bolivia.

Cancillería estudia permiso para IBERIA

- Ha pasado a consideración de la Cancillería el caso del servicio aero-comercial de la empresa IBERIA, de España, cuya licencia caducó anteayer.

El Subsecretario de Aeronáutica Civil, Gral. Javier Cerruto, se limitó a informar que el Ministerio de Transportes y Comunicaciones había pasado el asunto a la consideración de la Cancillería.

Aclaró que será esta repartición la que dispondrá si se renueva o no la licencia a IBERIA para su servicio en Bolivia.

Pero otros funcionarios oficiales, que dijeron no tener competencia para dar detalles, expresaron que el caso se condicionaría a los requerimientos e intereses nacionales referentes a ese servicio.

Mons. Gutiérrez recibió anoche el Sacro Palio

COCHABAMBA, 20 (PRESENCIA) - El primer arzobispo de Cochabamba, Monseñor Armando Gutiérrez Granier, recibió esta noche de manos del Nuncio Apostólico, Mons. José Laigueglia, el Sacro Palio, durante una solemne misa concelebrada en la Catedral Metropolitana de esta ciudad.

Asistieron a la ceremonia el Nuncio Apostólico, el Arzobispo de La Paz, Monseñor Jorge Manrique; el Arzobispo de Santa Cruz, Monseñor Luis Rodríguez; el Obispo Auxiliar de La Paz, Monseñor Genaro Prata; el Vicario General del Arzobispado de Cochabamba, Monseñor Juan Rosales; el Vicario Apostólico de Reyes, Monseñor Roger Aubry, sacerdotes, religiosas, laicos, alumnos del Seminario "San José" y numerosos fieles.

El Nuncio Apostólico durante la ceremonia explicó la significación del Santo Palio y los méritos por los que se le imponía a un prelado para su "inmortalidad y gloria".

Posteriormente se dio lectura al Santo Evangelio.

Monseñor Gutiérrez antes de recibir el palio, prestó juramento con las siguientes palabras: "Yo, Armando, Arzobispo de Cochabamba, seré fiel y obediente al bienaventurado Pedro Apóstol, a la Santa Sede Apostólica y Romana Iglesia y a Pablo VI Pontífice Máximo y a sus legítimos sucesores, así me ayude Dios Omnipotente".

Luego el Nuncio Apostólico le impuso el Sacro Palio. Tras la imposición se concelebró una solemne misa que fue seguida por los fieles que colmaban las instalaciones de la Catedral.

Precio de estaño bajó nueve puntos

- El precio del estaño sufrió ayer una baja de nueve puntos con relación a la cotización de anteayer, que fue de 3,88 dólares por libra fina.

Las ventas concretadas ayer al precio de 3,79 dólares por libra fina, ha sido considerada como el más brusco descenso de estas dos semanas.

El resto de los metales, registraron los siguientes precios:

Cobre, 0,73 dólares por libra fina.
Plomo, 0,22 dólares por libra fina.
Zinc, 0,34 dólares por libra fina.
Wolfram, 0,34 dólares por UMF.
Bismuto, 7,50 dólares por libra fina.
Cadmio, 2,75 dólares por libra fina.
Antimonio, 25,50 dólares por UMF.
Plata, 4,46 dólares por onza troy.
Oro, 111,75 dólares por onza troy.

Fue celebrado ayer en Bolivia el Día del Ingeniero Panamericano

- DIA DEL INGENIERO.— Ayer se celebró el Día del Ingeniero Panamericano. La Sociedad de Ingenieros de Bolivia (SIB) preparó con este motivo un programa que se inició ayer y que concluirá el jueves 29. En la foto, integrantes de la SIB depositan una ofrenda floral al pie del monumento al Libertador Bolívar, en la plaza Venezuela. Por la tarde, el Ing. Felipe Seleme, tuvo a su cargo un acto académico. Luego ofreció una conferencia sobre el tema "Ciencia y Tecnología" el Ing. Hugo Mansilla.

Durante el acto académi realizado ayer en la Universid en homenaje al Día Ingeniero Panamericano, ha el Presidente de la Sociedad Ingenieros de Bolivia (SI Ing. Felipe Seleme, para ferirse a la cooperación que ingenieros brindan en promoción del progreso, de ciencia y de la tecnología.

Durante su alocución, el Seleme señaló que el 20 de j de 1949 fue fundada en Río Janeiro la Unión Panameric de Asociaciones de Ingenie (UPADI), cuyos fines s alentar, promover, extenc orientar, guiar y uniformar acción y las prácticas de ingenieros de América.

Cualquiera de estos fines -d justifica plenamente este a académico, de honda s nificación para quienes dicamos nuestro trabajo a actividades técnicas. presente y el porvenir de Boli dependen directamente desarrollo de la producción y la diversificación industrial, las que toca a los ingenieros, sus distintas especialidades misión directriz de tales jetivos.

Se refirió luego al conce que hasta hace poco tenia opinión pública acerca de Ingeniería y a lo que hoy en representa el amplio dominio la Ingeniería de Producción se ejerce a través de pecialidades como la Quím la Electrónica, la Metalurgia Mecánica, que son las importantes, y que atraen mayor número de profesion que se forman en los países alto desarrollo.

HOY CINES TV

6 DE AGOSTO Tel. 23829

Matinée Hs. 15.45 Tanda 18.45 y Noche 21.45 VIRILIDAD (mayores de 18 años) Actualidades Mundiales Nº. 25. Matinée Platea 7.10 Mezzanine 9.10 tanda y noche Platea 9.10 Mezzanine 11.10.

MURILLO Tel. 52647

Matinée y tanda doble LOS CUATRO PICAROS LADRONES y EL VIENTO Y EL LEON noche (mayores de 21 años) EDIPO REY y Noticiario Alemán Matinée 5.10 y 3.60 tanda y noche 5.60 y 4.10.

MONJE CAMPERO Tel. 23333

Matinée, tanda y noche DILLINGER (mayores de 18 años) y Noticiero Español NO DO Matinée 9.10 tanda y noche 11.10.

UNIVERSO Tel. 42660

Matinée, tanda y noche EL MINISTRO Y YO Matinée 12.10 y 10.10 tanda y noche 14.10 y 12.10.

TESLA Tel. 53803

Matinée, tanda y noche LA CHASCAÑAWI (censura todo público) además el noticiero El Mundo al Instante Matinée, tanda y noche 11.10 y 9.10.

16 DE JULIO Tel. 52119

Matinée, tanda y noche HORIZONTES SIN LIMITES (apta para todo público) Matinée 7.10 y 9.10 tanda y noche 9.10 y 11.10.

MONUMENTAL ROBY

Matinée TU YO NOSOTROS, tanda y noche LA MADRECITA Matinée 7.10 y 4.60 tanda y noche 9.10 y 5.110.

PRINCESA Tel. 51821

Matinée, tanda y noche RIO DE MUERTE RIO DEL AMOR (prohibida menores de 21 años) Noticiero El Mundo al Instante Matinée, tanda y noche 6.10 - 5.10 - 4.10.

AVENIDA Tel. 25409

Matinée, tanda y noche ME SIGUEN LLAMANDO AMEN (todo público) Matinée 7.10 y 9.10 tanda y noche 9.10 y 11.10.

BOLIVAR Tel. 25051

Matinée, tanda y noche CINCO LOCOS VAN A LA GUERRA (todo público) Matinée, tanda y noche 7.10.

MEXICO Tel. 26867

Matinée, y tanda doble MARIA ISABEL y EL AMOR DE MARIA ISABEL noche EL AMOR DE MARIA ISABEL Matinée 5.10 y 4.10 tanda y noche 5.60 y 4.60.

EBRO Tel. 42939

Matinée y tanda doble LA VENGANZA DE MY LADY y 99.44/100 MUERTO noche 99.44/100 MUERTO (censura 14 años) Matinée 5.10 y 4.10 tanda y noche 5.60 y 4.60.

SCALA Tel. 23535

Matinée, tanda y noche MI NOVIA EL. . . (prohibida menores de 21 años) Matinée 7.10 y 9.10 tanda y noche 9.10 y 11.10.

ROXY

Matinée, doble CUIDADO CON LAS PILDORAS y EL HIJO DEL PUEBLO (14 años) tanda CUIDADO CON LAS PILDORAS y LOS CACHORROS (censura 21 años) noche LOS CACHORROS y Noticiario Mundo al Instante (2 años) Matinée 5.10 tanda y noche 5.60.

ABAROA Tel. 50252

Matinée y tanda dobles AL SORDO CIELO (21 años) y PUÑOS SANGRIENTOS (18 años) noche AL SORDO CIELO Noticiario de actualidad y cortos. Mátinée 5.10 y 3.60 tanda y noche 5.60 y 4.10.

PARIS Tel. 29704

Matinée tanda y noche DON CAMILO Y LOS JOVENES DE HOY Matinée, tanda y noche 7.10.

ESMERALDA Tel. 52454

Matinée y tanda dobles CINTURON NEGRO vs. LA MAFIA y LA ESPADA MAGICA (mayores 16 años) noche Actualidades Francesas Nº. 3 y CUANDO EL SEXO DOMINA (mayores de 21 años) Matinée 5.10 tanda y noche 5.60.

BUSCH

Matinée y tanda doble LA NAVAJA CHINA y LA LEYENDA DEL TAMARINDO noche doble LA NAVAJA CHINA y EL HOMBRE EROTICO EN DINAMARCA (estrictamente prohibida para menores de 21 años)

IMPERIO Tel. 40451

Matinée y tanda dobles BILLY THE KID y GUAPO SINIESTRO noche GUAPO SINIESTRO Matinée 5.10 y 3.60 tanda y noche 5.60 y 4.10.

SAN CALIXTO

Matinée, tanda y noche dobles JOE KID y EL REY DE ACAPULCO

CENTER Tel. 22026

Matinée y tanda dobles ZATOICHI ESPADA FULMINANTE y EL DRAGON FURIOSO noche EL DRAGON FURIOSO y Cortos Matinée 4.20 y 3.70 tanda y noche 5.30 y 4.20.

LIBERTAD Tel. 53925

Matinée, tanda y noche dobles MI NOMBRE ES SHANGAY JOE y EL ESPADACHIN DE LA MUERTE Matinée 5.10 tanda y noche 5.60.

ILLIMANI Tel. 42755

Matinée, tanda y noche doble MUÑECA MORTAL y TONTA TONTA PERO NO TANTO Matinée 3.10 tanda y noche 4.10.

VARIEDADES Tel. 24071

Matinée doble EL AUSENTE y EL HOMBRE COBRA tanda EL HOMBRE COBRA y DENTISTA EN LA CAMA (censura 21 años) noche DENTISTA EN LA CAMA (censura 21 años) y PROGRAMA DE CORTOS Matinée 5.10 y 3.60 tanda y noche 5.60 y 4.10.

NOBEL

Matinée y tanda dobles Mc Q DETECTIVE IMPLACABLE y LA PANDILLA SALVAJE noche Noticiero y LA PANDILLA SALVAJE (todo público) Matinée, tanda y noche 7.10.

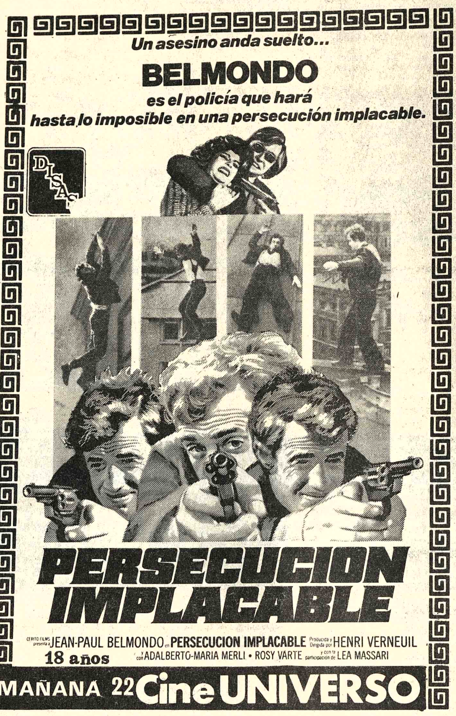

Seminario de capacitación el Banco Boliviano America[...]

El Directorio del Banco Boliviano Americano inauguró ayer en su salón auditorio el segundo seminario de capacitación y entrenamiento de su personal correspondiente a la presente gestión, seminario al que asisten 45 empleados.

Los disertantes de temas Lic. Ismael Murillo, Dr. Rosendo Soruco, Sr. Hugo Lang K., Dr. Guillermo Jiménez y Sr. Enrique Otalora fueron presentados a los participantes por el Vicepresidente del Directorio Sr. Dieter Witting.

El tema del seminario "Crédito Bancario" comprende aspectos como los siguientes : Funciones y fuentes, documentos; préstamos, líneas de crédito; crédito [...] dimiento civil relacio[...] documentos y oblig[...] documentos merc[...] destino de los [...] regulaciones cualitativa[...] créditos, refinanciamie[...] Banco Central de [...] registro contable [...] operaciones de [...] documentos y operacion[...] corporados en el nuevo [...] de Comercio.

El seminario se reali[...] horario de 8 a 9 de la ma[...] tendrá la duración de un [...] término del cual los pa[...] harán una evaluación [...] vechamiento para e[...] certificados de asiste[...] diplomas especiales [...] alumnos sobresaliente[...]

Venezuela enfrenta la...

(Viene de la página 3)

La estructura tecnológica e ideológica del espectro notocioso mundial descansa en la bien conocida potencialidad transnacional de la noticia: un pequeño grupo de agencias domina, en forma evidente, todo el complejo mecanismo de la transmisión, propagación y difusión de las noticias que recorren el mundo."

Formulado en tales términos, y con la autoridad moral de un gobierno democrático , cuyo puntilloso respeto por la libertad de expresión fue puesto reiteradamente como ejemplo continental, el punto de ruptura se planteó de inmediato: el conocido editor dom[...] Germán Ornés (a q[...] canciller de Costa Rica, [...] Facio, acaba de recorda[...] por años fue el testafer[...] diario de Leónidas Tru[...] que se adueñó del mism[...] muerte del déspota), expr[...] nombre de la SIP que la[...] maciones de Carlos [...] Perez, respecto al proble[...] la prensa, eran "fa[...] peligrosas, absurdas [...] fastas".

Los dos canales priva[...] la televisión venezola[...] dicaron extensos espacio[...] torializar sobre lo que l[...] (con grandes titula[...] breimpresos) "La cons[...] de la Unesco" , y uno [...] (Canal 2, Radio - Carac[...] visión) afirmó que "m[...] ponsables que los com[...] infiltrados en la Unesco e[...] gobiernos que se presta[...] convalidar la charada de [...] Rica".

Los dos principales d[...] caraqueños, ambos mie[...] de la SIP y, desde luego [...] tenecientes a prósperas [...] presas privadas , titular[...] sentido similar, recog[...] amplios y presurosos desp[...] de las grandes agencia[...] ticiosas dando cuenta [...] reunión "paralela" de la S[...] Costa Rica, y del alud d[...] jecciones que se abatieron s[...] la Conferencia de la U[...] co.Palabras más o meno[...] gran prensa privada [...] anunció al país que su p[...] dente Carlos Andrés Pérez se [...] colocado a la vanguardia de [...] movimiento, para conculcar d[...] finitivamente la libertad [...] prensa en el continente.

La presión es, sin duda, [...] derosa y de imprevisib[...] consecuencias internas, [...] uno de los pocos gobie[...] auténticamente democrá[...] como es el de Venezuela.

Empero , lejos d[...] timidarse, el Presidente [...] ha doblado la apuesta y e[...] Canciller Facio una cart[...] reitera que "se requi[...] regulación internaciona[...] comunicaciones, para a[...] el sagrado derecho d[...] formación".

"Nuestros pueblo[...] Carlos Andrés Pérez [...] meza viven sometidos [...] controlada invasión de l[...] , que inculca en nuestra[...] valores ajenos que a[...] nuestra propia id[...] nacional", para agreg[...] adelante: "La pre[...] ternacional sólo recog[...] formación que deter[...] imagen de nuestro pueb[...] gran prensa del mu[...] dustrializado ignora [...] esfuerzos, nuestras luch[...] justos reclamos por un[...] de justicia internaciona[...]

Es sabido que el Pr[...] de Venezuela n[...] precisamente un hom[...] queado por la e[...] prudencia, ni el c[...] pusilánime. Si el impe[...] informativo presenta b[...] dará. Así lo ha dejado s[...] rodeos.

T.V. Boliviana

1º EMISION

12.00 TELE-MATCH
12.50 MARIONETAS
13.00 TELENOTICIOSO BOLIVIANO
13.20 SENDAS DEL OESTE
13.45 CIERRE EMISION

2º EMISION

16.30 MI JARDIN
16.55 SALTO MORTAL
17.00 TELECLASES
18.00 LOS MAGNIFICOS JUSTICIERON
18.30 D.I.N.A.J.U.
19.00 YO AMO A LUCY
19.30 DEPORTIVO 7
20.00 TELENOTICIOSO BOLIVIANO
20.15 UN PAIS UN MAÑANA
20.30 TELENOVELA "ALGUIEN POR QUIEN VIVIR"
21.30 E.N.F.O.Q.U.E.S.
23.30 CIERRE EMISION

Sociales

RECEPCION.-- Dos aspectos de la recepción que ofrecieron el Embajador de Colombia y la señora Villazón de Armas con motivo de celebrar la Fiesta Nacional de su país.

REUNIONES

El Embajador de Gren Bretaña, señor Ronald Hope Jones, ofrecerá un cocktail en honor del señor Tulloch, representante de la B.B.C. de Londres, quien visita nuestra ciudad.

***

El Encargado de Negocios de la Embajada de Corea ofrecerá el viernes a horas 12 y 30, un vino de honor, en ocasión de inaugurar la Exposición Comercial Coreana, en el 6to. piso del Hotel La Paz.

***

CIRCULO PERUANO

El Presidente y el directorio del Circulo Peruano ofrecerán el próximo martes una recepción, en su sede social de la Avenida Camacho, con motivo de celebrar el 155 aniversario de la Independencia del Perú.

***

DIA DEL INGENIERO

La Sociedad de Ingenieros de Bolivia ofrecerá el sábado una parrillada, en los jardines del Club Tennis La Paz, en ocasión de celebrar el día Panamericano del Ingeniero. En esa oportunidad, se entregarán medallas de oro y plata a profesionales que se distinguieron en su trabajo y un diploma al past-presidente de la entidad.

***

FUNDACION CULTURAL EMUSA

La Fundación Cultural EMUSA ofreció ayer un vino, en su Galería de Arte de la Av. 16 de Julio Nº 1607, con motivo de la inauguración de la muestra de Acuarelas de Ricardo Pérez Alcalá.

***

MATRIMONIO

En ceremonia privada, se celebró la boda de la señorita Virginia Villarejos Terrazas con el señor Stanley C. Weber, vinculados a familias de Bolivia y Estados Unidos.

Colecciones de dos modistos parisinos

Por MARIANATA
de la Agencia EFE.-

J.L. CHERRER.-

Dos series se distinguen netamente, además de los atuendos de noche y fiesta, con dominante de los tres colores nacionales franceses: azul, blanco y rojo.

SPORT TIPO MARINO.-

Muchos bermudas de diferentes longitudes, que se presentan con calcetines largos y zapatos sport bicolores de tacón plano (3 cm.), acompañados de blusones con elástico de punto. Pantalones corsario o más bien de pescador, muy poco favorecedores. Impermeables, blazers cruzados, jerseys, marineras y camisetas. El blanco puro predomina en franela, felpa esponja y finas lanillas reversibles. El azul marino y el rojo alternan en los contrastes, combinándose rayas y liso (sobre todo, el clásico rayado tenis).

PARA CALLE.-

Tailleurs sastre de franela tenis; falda tubo con pequeñas aberturas, hombros bastante marcados, blusas camineras; conjuntos de chaquetas de cuero con faldas tableadas (bastante largas, a media pierna) de tipo escocés. Abrigos-camisa o blazer cruzado, y por encima un gran mantón; en estos conjuntos se combina un tejido escocés grande, azul rojo y blanco, por ejemplo, con una de las prendas en color liso. Todo muy recto, sobrio y serio, aunque el contraste de los colores alegra la monotonia de la linea.

Más flou, conjuntos de marineras flojas sobre faldas de crepé estampadas, y el estilo de vestidos y conjuntos que este modisto viene haciendo desde hace años, con vuelo flojo y grandes escotes barco o cuadrados, o bien de estilo camisero, acompañados esta vez, de largas chaquetas sueltas y lánguidas, todo en los estampados de flores apreladas que son su exclusividad. Algunos monos, también en esta misma linea.

PARA FIESTA.-

Largas camisas rayadas hasta los pies, con turbantes a juego, y vestidos-mono con tirantes, algunos también rayados, al bies, y flotantes chilabas o albornocos. Para fiestas más mundanas, trajes "vamp" con grandes escotes y finísimos tirantes, drapeados y largos echarpes amudados a un hombro. Monos de encaje negro, acompañados de chaquetas amplias, de manga larga, con puño de seda, en fino encaje estampado de grandes rosas.

LAVIN.-

Sobre el pret-a-porter de este costurero sopla en la presente temporada un aire de verdadera Alta Costura, muy femenina, más armonizado en el corte y los colores. LANVIN tiene una clientela de categoría y desea conservarla.

ABRIGOS.-

Algunos rectos, sin cuello, o más amplios con pliegue detrás, sport, bolsillos al bies, sisas bajas; así como capas abiertas a un lado, reversibles. Dominan los colores beige, gris y beige-gris, o pequeños cuadros en tonos hoja muerta.

FALDAS.-

Casi rectas, simplemente con dos costuras apenas nesgadas, algún pliegue o tablón, y, cuando son de punto, combinadas con largos jerseys flojos, que caen blandamente formando un poco de vuelo.

Algunas tableadas. También combinan con blazer clásico o con chaqueta floja y larga sin entallar, cuello estrecho y largo al bies.

AGENDA FEMENINA

CONIF

La Confederación Nacional de Instituciones Femeninas realizará el próximo domingo, en la Plaza Abaroa, una Kermesse, dentro de su programa de recaudación de fondos. Las filiales, departamentales de la entidad, representadas en La Paz, servirán platos típicos de las diferentes regiones del país. Se instalará una tómbola y juegos infantiles para los niños.

***

ATENEO FEMENINO DE BOLIVIA

El Ateneo Femenino de Bolivia invita hoy, a horas 18, en el Club de La Paz, a la conferencia de la señora Luz Sánchez Bustamante sobre el tema "La China que he visto", ilustrada con diapositivas.

***

ASOCIACION DE ESPOSAS DE ECONOMISTAS

La Asociación de Esposas de Economistas se reunirá mañana, a horas 15, en casa de la señora Teresa de Romero.

DAMAS VICENTINAS

La Conferencia de Damas de San Vicente de Paul realizó ayer, en su sede de la Avenida Santa Cruz, un programa especial, pasada la misa que se ofició para celebrar la fiesta del patrono de la institución, en la que recibieron la Primera Comunión varios niños, hijos de las personas a quienes ayuda la entidad. Pasada la ceremonia religiosa, se repartieron prendas de vestir y pequeñas sumas de dinero a más de cien ancianos de escasos recursos económicos.

***

ALIANZA DE MEDICAS DE BOLIVIA

La Alianza de Médicas de Bolivia se reunirá hoy, a horas 19, en el local del Arzobispado, con motivo de tratar asuntos relacionados con el próximo congreso de la institución.

CAMARA JUNIOR

Tres representantes de Cámara Junior Femenina de Oruro viajarán a Panamá para asistir a la Conferencia Internacional que tendrá lugar en esa ciudad.

Elevad a Dios una oración por el alma santa del que fue,

Dr. LUIS A. URIA DE LA OLIVA

(Q. E. P. D.)

Benemérito de la Guerra del Chaco

Inmolado el 21 de Julio de 1946 en defensa de los ideales de Independencia Económica y Social de Bolivia.

Sus familiares invitan a los ex alumnos del Instituto Americano, Colegio Nacional Ayacucho, ex socios del Club Atlantes y Club Atlético Sopocachi, ex combatientes y beneméritos de la Guerra del Chaco, Caja Nacional de Seguridad Social, Colegio de Abogados, Escuela "Luis Uria de la Oliva", parientes, amigos y demás personas piadosas, se dignen asistir a la misa que en sufragio de su alma se mandará a oficiar en la iglesia de Maria Auxiliadora (Avda. 16 de Julio) hoy miércoles 21 de julio del año en curso, a horas 19 (7 de la tarde), en recuerdo de los 30 años de su sacrificio.

Favor que comprometerá la gratitud de los deudos.

La Paz, 21 de Julio de 1976

La esposa e hijos del que en vida fue :

Don EDUARDO DE AVILA MENDEZ

(Q.E.P.D.)

Ruegan a sus parientes, amigos y personas piadosas se dignen asistir a la misa que recordando el mes de su sensible fallecimiento se mandará a oficiar el día de hoy miércoles 21 a horas 12 m. en el Templo de los Padres Franciscanos (Av. 20 de Octubre)

La asistencia a este acto de piedad cristiana comprometerá la eterna gratitud de la familia doliente.

La Paz, Julio de 1976

En la Paz del Señor y confortada con los auxilios de la Santa Religión Católica ha dejado de existir la que en vida fue ejemplar madre y esposa.

Sra. ENCARNACION CARVALLO V. de GUTIERREZ

(Q.E.P.D.)

Walter, Julio, Antonio y Marina, hijos; Estela, Adela (hijas políticas) César Gutiérrez, Pedro Paniagua hermanos políticos, los primos, sobrinos nietos y demás familia ruegan a sus amistades se dignen asistir a la misa que por el eterno descanso de su alma y recordando los ocho días de su llorado fallecimiento mandarán oficiar el día de mañana jueves 22 del presente a horas 11.45 a.m. en el Templo de Santo Domingo.

La asistencia a este acto de piedad cristiana comprometerá la gratitud de la familia doliente.

El duelo se despide en la puerta del templo.

INVITACION

Elevad una oración por el descanso del que en vida fuera ejemplar esposo y abnegado padre:

Sr. Dn. ALBERTO NATTES GUTIERREZ

(Q. E. P. D.)

Ricardo Nattes de Jemio, hermana; Modesto Jemio, hermano político; Cristina, Felipe Alberto, Ninfa, Maruja, Fidel Alberto, Yolanda, Raúl y Alfredo Nattes Peñaloza, hijos; Donato Jemio, Fanny Aldana, Luis Carrasco, Daniel Castillo, Sonia Mustafá y Flora Chavarría P., hijos políticos; los primos, sobrinos, nietos, bisnietos y demás familiares, ruegan a sus amistades, personas piadosas, residentes de la Provincia Pacajes y residentes Corocoreños acompañarlos en la misa que en sufragio de su alma y recordando los 3 meses de su llorado fallecimiento, mandarán oficiar el día de mañana JUEVES 22 en la Parroquia de SAN AGUSTIN (lado M. Alcaldía Municipal) a horas 11 y 30 a.m.

Será favor que comprometerá la gratitud de la familia doliente.

El duelo se despide en la puerta del Templo.

La Paz, Julio de 1976

Misas

EN SUCRE

El esposo y los hijos de la que en vida fuera

Sra. Doña AIDA LOPEZ de DURAN PADILLA

(Q.E.P.D.)

Invitan a sus relaciones a asistir a la misa que en conmemoración del primer año de su fallecimiento, mandarán a oficiar el sábado 24 del mes en curso a las 19 horas (7. p.m.) en la iglesia de Maria Auxiliadora.

La familia agradecerá su piadosa concurrencia.

Sucre, Julio de 1976

Las hijas de la que en vida fue, abnegada y ejemplar madre :

Sra. ROSENDA ALVAREZ Vda. de FERNANDEZ.

(Q.E.P.D.)

ruegan a sus familiares, amistades y personas piadosas, se dignen asistir a la misa de requiem que recordando los nueve meses de su llorado fallecimiento y su aniversario natal mandarán a oficiar el día de hoy miércoles 21 del presente a horas 18.30 (6.30 p.m.) en la Iglesia de La Merced, (Calle Colón).

Favor que agradecerá la familia doliente.

AGRADECIMIENTO E INVITACION

Ernesto Romay Pórcel, esposo, Jorge, Nelly de Piñero, Yola de Rojas y Mario, hijos; Gladys Dencker de Romay, Tito Piñero (ausente), Willy Rojas e Inés Rosas de Romay (ausente), hijos políticos, hermanos políticos, primos, sobrinos, nietos y demás familia de la que en vida fue Sra.

Doña MARIA TERESA MONJE DE ROMAY

(Q.E.P.D.)

Expresan su mas profundo agradecimiento a todos los amigos, instituciones y personas piadosas que hicieron llegar sus expresiones de pesar, ofrendas florales y acompañaron a la traslación de sus restos mortales; e invitan se dignen asistir a la misa de ocho días que en sufragio del alma de la extinta, mandarán oficiar el día miércoles 21 de julio a hrs. 12 y 30. p.m. en el templo de Maria Auxiliadora.

La asistencia comprometerá la eterna gratitud de la familia doliente.

El duelo se despide en la puerta del templo.

FORD TAUNUA L.

Ultimo modelo, flamante. Recorrido 780 Km. Radio, toca cassette, calefacción, se vende precio muy conveniente. Referencias : Teléfono : 84014

Departamento de Ocasión

Absoluta independencia, entrada directa de la calle en Hnos. Manchego. Living—comedor. Hall, 3 dormitorios, 2 baños, cocina y despensa. Habitación y baño de servicio. Lavandería y pequeño patio. Se vende sin intermediarios. Referencias : Teléfono : 84014

Se requiere personal

Importante organización requiere para trabajos en el campo

—ZOOTECNISTA
—INGENIERO AGRONOMO

Requisitos:

3 años de experiencia en Crédito y Extensión Agrícola y/o Ganadería, Agricultura del Altiplano.
No mayor de 35 años
Dominio del Aymara

—SECRETARIA DACTILOGRAFA

3 años de experiencia
No mayor de 30 años.

Remitir título profesional, Curriculum Vitae y Pretensiones de Sueldo a la Casilla Nº. 8561, La Paz hasta el 27 del presente.

La Paz, Julio de 1976.

¡POR PRIMERA VEZ JUNTAS! ¡LO QUE UD. ESPERABA!

UNA MUJER COMO ELLAS QUISIERAN SER..... Y COMO ELLOS QUISIERAN TENER!

SILVIA PINAL

"María Isabel"

en maravillosos COLORES

UN AMOR SUBLIME QUE TRIUNFA SOBRE TODAS LAS ADVERSIDADES!

"El amor de MARIA ISABEL" A COLORES!

SILVIA PINAL
JOSE SUAREZ
LUCY GALLARDO
ALDO MONTI
NORMA LAZAREO
TITO JUNCO
JOSEFINA ESCOBOSO

UNA MUJER BUENA Y ABNEGADA QUE SABE SUFRIR EN SILENCIO... Y DIGNAMENTE...

Mayores de 14 Años

DIRECCION FEDERICO CURIEL

HOY GRAN CINE MEXICO

PONGA "IMAGINACION" A SU COCINA!! CON...

National

National

ARTEFACTOS ELECTRODOMESTICOS PARA EL HOGAR

MOD: SR-18FGHT

MOD: MJ-47N

MOD: MX — 370

VENTAS Y SERVICIO EN:

LA GRAN CADENA DEL HOGAR

DISTRIBUIDORAS NATIONAL

El Encuentro es el triunfo de la nación boliviana frente a todos sus adversarios

Este es un acontecimiento importante que está en el marco del nuevo sistema político que hemos iniciado como el primer paso en la formación de una democracia auténticamente latinoamericana. Considerando esa importancia, deseo presentar ante ustedes y por vuestro intermedio a los trabajadores mineros del país, una síntesis de lo que podríamos llamar la tesis nacionalista de mi gobierno.

Comenzaré por referirme a los fenómenos universales, para señalar después lo que Bolivia debe hacer en las condiciones de la época en que vivimos.

El nacionalismo, tanto en la teoría como en la práctica es un fenómeno esencialmente dinámico, no es irrevisable ni dogmático. Este discurso, en consecuencia, es para que ustedes lo analicen, para que lo discutan y para que después nos hagan conocer sus puntos de vista que seguramente serán valioso aporte a la doctrina del nacionalismo revolucionario.

Amigos trabajadores:

A pesar de los avances que se han logrado en busca de nuevas formas de organización social, la humanidad está todavía dividida en naciones ricas y naciones pobres. El principal problema de nuestro tiempo es que más del setenta por ciento de la riqueza creada por la humanidad solo beneficia a unos cuantos países poderosos y avanzados, en tanto que las tres cuartas partes de la población mundial vive restringida por el atraso y la pobreza.

La división entre naciones ricas y naciones pobres es el resultado de un crecimiento desigual de las diferentes regiones de la tierra determinado por el orden en el tiempo de su respectiva formación política y posteriormente por la perpetuación de dichas diferencias a través de la dominación que los centros metropolitanos ejercen sobre los países en desarrollo.

Las grandes potencias del mundo, utilizando medios políticos, económicos o directamente militares han condicionado el desarrollo de sus áreas de influencia al marco de sus intereses y perspectivas. Las nuevas repúblicas de Asia, Africa y América Latina, difícilmente pueden alcanzar niveles elevados de progreso y bienestar en un medio internacional que no les permite participar en las principales decisiones respecto del destino de la humanidad y les obliga a producir materias primas a cambio de productos industrializados.

La pobreza en que viven los pueblos subdesarrollados, representa la mayor fuente de las tensiones y conflictos de la época. La inestabilidad, la frustración colectiva, los enfrentamientos políticos son resultados, principalmente, de las aspiraciones insatisfechas y de la reacción, que la opulencia y derroche de los países adelantados provoca en el sentido crítico de la humanidad.

Frente a tal situación, un vasto proceso que se extiende con igual intensidad por los cinco continentes de la tierra está cuestionando el orden establecido. Una nueva cultura, en cuya elaboración participan India, China, Japón, las nuevas repúblicas de Asia, Africa y América Latina sustituye inevitablemente los valores y principios del pasado con un sistema integral que articula la dimensión espiritual del hombre con sus necesidades materiales y su proyección individual con el bien común.

Este cambio ya ha comenzado, ha sido señalado por la disolución de grandes imperios; por el desplazamiento de la actividad creadora de las naciones del viejo mundo a otras áreas humanas y por el resurgimiento de nuevos pueblos en varios continentes. La feliz emancipación de la mayor parte de la humanidad de su servidumbre colonial, el rápido incremento de su independencia política y social y su gravitación en los asuntos internacionales, constituyen los síntomas de este renacimiento. Ello y muchas otras evidencias demuestran que el liderato creador del mundo ha dejado de ser monopolio excluyente sólo de los países adelantados para centrarse preponderantemente en los pueblos jóvenes de latierra. Este cambio preanuncia trascendentales mitaciones en la vida de todos los países. Sus efectos en la historia futura del hombre serán incomparablemente más importantes que las experiencias hasta ahora conocidas.

La transformación del mundo, en los últimos años, ha alcanzado un ritmo superior al de las épocas precedentes. El hombre está creando un nuevo sistema de valores y principios, la ciencia penetra en los secretos más recónditos de la naturaleza, grandes movimientos sociales propugnan la modificación de viejas estructuras. Como nunca, la comunidad mundial, ha tomado conciencia de los desniveles que existen entre las naciones y de las diferencias que dividen a los hombres. Estamos, sin duda, en tránsito hacia nuevas formas de organización y relaciones sociales.

Diferentes corrientes ideológicas pretenden encausar y definir esa transformación, lo que ha creado un vasto conflicto que compromete aun a los sectores más indiferentes de la comunidad mundial. En términos generales el mundo está polarizado por la disensión capitalismo-comunismo, lo que sin embargo no impide que los países en desarrollo tengan sus propias concepciones y actitudes.

Las dos primeras corresponden en lo fundamental, al pensamiento político europeo que en su formulación no tuvo en cuenta a una gran parte de la humanidad asentada principalmente en los nuevos continentes que hoy insurgen con su propia personalidad y perspectiva.

Tanto el capitalismo como el comunismo, están formulados de modo unilateral a la luz de realidades particulares. Por ello, en circunstancias en que existen nuevos protagonistas de la historia que también tienen su propia visión del hombre y de su porvenir, estas tendencias si aspiran a ganar una aceptación universal tendrán que ser reformuladas tomando en cuenta la cultura, el pasado, las creencias y principios de las nuevas repúblicas que agrupan a la mayoría de la humanidad.

El capitalismo como respuesta a la época feudal cumplió, sin duda, en Europa y Estados Unidos de Norteamérica un papel importante en el campo de la economía, de la ciencia y de la política. Sin embargo, al entrar en contradicción con las exigencias de la evolución humana dio origen a situaciones económico-sociales opuestas a la razón. La concentración de riqueza, el consumo dispendioso, la exaltación de falsos valores individuales y la imposición de una injusta división internacional del trabajo muy pronto fisonomizaron el capitalismo como un sistema incompleto imposibilitado de resolver los obstáculos que impiden el desarrollo conjunto de la humanidad.

No sólo porque el liberalismo iniciado en la revolución francesa está llegando a su fin, sino fundamentalmente porque los países en desarrollo tienen la decisión y capacidad de crear las formas económico-sociales que correspondan a su realidad, repetir mecánicamente la experiencia capitalista sería una grave equivocación cuando no una aventura imposible. Sin embargo, despreciar las experiencias y aportes que el sistema ofrece al futuro de nuestros pueblos sería sacrificar las enseñanzas de una etapa importante de la historia de la humanidad.

En lo que respecta al comunismo, importa decir que, en la actualidad el mundo entero está trabajando por una sociedad cada vez más justa. La lucha por una distribución equitativa de los adelantos de la civilización y la cultura es parte de la evolución de la humanidad, de su natural perfeccionamiento. Por ello, el hecho de que algún país o ciertas tendencias sectarias reduzcan a sus métodos e ideas el porvenir de la humanidad es tan arbitrario y retrógrado como las imposiciones de los reyes de la edad media.

En consecuencia la discusión no gira en torno a la necesidad de transformar la sociedad humana. Las diferencias surgen en relación con la forma y resultados de esa transformación. Lamentablemente los partidos comunistas que operan en los países en desarrollo, parten de la presunción de ser los encargados exclusivos de realizar los cambios y definir las características de la nueva sociedad. Partiendo de esa base han convertido su doctrina en un sistema muerto de dogmas inflexibles y de acciones violentas y autoritarias. La acción de estas corrientes, especialmente en la última década, se ha reducido al uso de la violencia para imponer a los países en desarrollo ideas, sistemas económicos y políticos que nada tienen que ver con su cultura y sus aspiraciones. La historia de las guerrillas, historia cruel y amarga, no es sino la manifestación de esa táctica que desprecia la inteligencia humana y la capacidad creadora de los pueblos para alcanzar sus objetivos con sus propias ideas y actitudes.

Si el capitalismo ha dado origen a un sistema egoísta que sacrifica a la colectividad en función de minorías privilegiadas, el comunismo convierte a la persona en un ser incapaz de participar libremente en las decisiones de su medio y de su época. Pretende anular su facultad de discernir y disentir para someterlo a los designios de burocracias mecanizadas que actúan a nombre de colectividades impedidas de participar en las decisiones de su propia existencia.

Ninguna de las tendencias en pugna ha resuelto las diferencias sociales ni las contradicciones internacionales. En ambos extremos subsisten las minorías privilegiadas y los centros industrializados que impiden el desarrollo de sus áreas de influencia.

Está demostrado que no es suficiente que las naciones se incorporen a uno u otro sistema para que desaparezcan la pobreza o las diferencias internacionales. A despecho de la ideología, las relaciones internacionales siguen siendo relaciones de intereses concretos que cada país lo respalda con todos los medios a su alcance.

Ante los extremos que pugnan por alcanzar el dominio del mundo el derecho que las naciones retrasadas tienen a proyectar su desarrollo en el ámbito de sus realidades concretas y de sus auténticas aspiraciones, es la mejor opción frente a la falsa disyuntiva de capitalismo o comunismo que la propaganda internacional ha planteado en el camino de la humanidad no comprometida.

Ya hemos dicho que tanto el capitalismo como el comunismo corresponden a una época en que el pensamiento universal estaba determinado preponderantemente por los fenómenos económico-sociales del viejo mundo. En la creación de dicho pensamiento las naciones del Asia, Africa y América tuvieron poca o ninguna participación, por lo que en su contexto teórico y en sus realizaciones concretas excepcionalmente se podrá encontrar fórmulas que correspondan a la naturaleza, y el destino histórico de las áreas que hoy corresponden al mundo subdesarrollado y dependiente.

El nacionalismo surge, en primer lugar, como una reacción legítima frente a la imposición de intereses económicos, de formas de organización política y al avasallamiento cultural, que aún en pleno siglo XX siguen practicando los países que manejan bajo el impulso de sus intereses excluyentes la propaganda y los medios modernos de la comunicación. El nacionalismo, en consecuencia, es un proceso libertador opuesto a toda forma de dominación extranjera.

Al rechazar la presencia hegemónica de las grandes potencias, sostiene que ningún país de la tierra está faculdado para intervenir en el destino de otros pueblos. Se opone tenazmente al hecho de que las corrientes en pugna arrastren al mundo a un enfrentamiento cuyas motivaciones y objetivos son extraños a la mayoría de la humanidad.

Sin embargo, como todo proceso de transformaciones profundas, el nacionalismo representa un fenómeno universal. Propugna la posibilidad de constituir una unidad plural que permita a cada país incorporarse al desenvolvimiento global del mundo en igualdad de condiciones y con las peculiaridades de su propia personalidad.

En lo que respecta a las soluciones económicas, sociales y políticas del nacionalismo, las fórmulas dependen de las realidades y condiciones de cada país, puesto que a diferencia de las tendencias presuntamente universales, que parten de supuestos teóricos o de propósitos de expansión y dominio, esta corriente tiene como principio básico el reconocimiento y respeto de las cualidades sociológicas y posibilidades materiales de cada estado. En términos generales, el nacionalismo plantea el desarrollo de los países atrasados y dependientes como la forma de afianzar su soberanía, de transformar sus estructuras y de crear un orden social justo en permanente perfeccionamiento.

El desarrollo basado en las necesidades y aspiraciones del hombre, representa un proceso integral que abarca todos los aspectos de la sociedad. Plantea el aumento de la riqueza como un medio para la realización total de la sociedad y la persona.

Los países de América Latina a pesar de la dominación colonial y las imposiciones extranjeras a que fueron sometidos durante gran parte de su historia, han conservado lo esencial de su cultura, lo que les capacita plenamente para rechazar cualquier intento de dominación ideológica.

Si bien, es evidente que América Latina no puede desarrollarse desligada del resto del mundo por estar inmersa en el drama general de nuestra época, no es menos evidente que hoy tiene capacidad intelectual y política para influir, desde el punto de vista de su cultura y sus intereses, en el porvenir de la humanidad. El tiempo de las imposiciones fáciles, de la ingenua aceptación de doctrinas y de la repetición mecánica de experiencias extranjeras ha pasado. Aún más, la revisión de los esquemas tradicionales y de las doctrinas políticas que parecían permanentes se debe a las nuevas ideas y actitudes que los países en desarrollo están incorporando al pensamiento de la sociedad contemporánea.

América Latina no está dispuesta a aceptar pasiva e incondicionalmente transferencias de ideologías y métodos políticos extranjeros. En el proceso de elaboración del pensamiento latinoamericano, la confrontación de las ideologías existentes, el análisis de las proposiciones y sobre todo la resistencia consciente a la imposición, forman parte del método que la sociedad está utilizando para definir su posición. Las tensiones que conmueven a nuestra América obedecen en gran medida a la resistencia activa de nuestros pueblos frente a los instrumentos de la dominación ideológica externa.

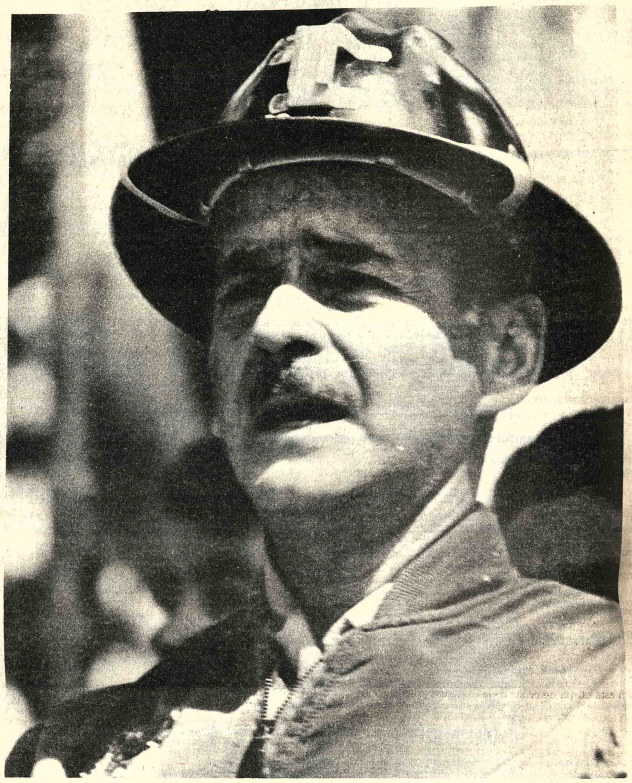

En ese contexto, Bolivia desempeña papel de vanguardia tanto en la creación de la teoría como en la ejecución de las transformaciones nacionales en relación con los objetivos de su revolución.

La revolución boliviana en cuyo marco se desenvuelve el país desde 1935, con los altibajos inevitables de la historia, conforma un sistema completo de ideas y proposiciones, ofrece explicaciones claras para los distintos problemas que interna e internacionalmente confronta el país y señala un rumbo definido para el pueblo boliviano.

En los últimos años, la teoría política nacional ha sido fuertemente penetrada por corrientes foráneas que confunden a la comunidad y debilitan la acción conjunta del país. Diferentes grupos de corrientes extremistas y antinacionales tratan de dividir a los bolivianos forzando contradicciones de clase que no tienen validez en circunstancias en que Bolivia necesita constituir un frente interno sólidamente unido para encarar la penetración externa y consolidar un centro interno de decisión suficientemente capaz para definir el destino de la patria.

Sin embargo, los intentos políticos de los agentes externos han quedado en el vacío, precisamente porque no ofrecen ninguna solución razonable para los diferentes problemas de la nación.

En comparación con las realizaciones que hasta ahora se han logrado en el camino de la construcción de la patria, los extremistas no representan ninguna alternativa digna de la fe y adhesión del pueblo boliviano.

La destrucción de las instituciones, la disociación social, la violencia ciega e instintiva de ningún modo puede conciliar con la naturaleza romántica, abnegada, leal y solidaria de las diferentes capas de la población boliviana.

El nacionalismo bajo cuyas banderas están comprometidos todos los sectores sociales del país es el sistema apropiado para alcanzar niveles cada vez más elevados de progreso y bienestar con atención preferente a las mayorías nacionales.

En circunstancias en que se opera un movimiento general en busca de respuestas más aceptables en relación con el destino de la humanidad, los países que como Bolivia han vivido al margen de los sistemas en crisis, tienen mayores posibilidades de proponer soluciones originales más allá de los límites de la cultura convencional en que languidecen la mayor parte de los países del viejo mundo.

El hecho de que valores culturales fundamentales de los pueblos que originalmente habitaban el Alto Perú, sobrevivan a más de cinco siglos de dominación, significa que dichos valores están dotados de una extraordinaria vitalidad y que en esta etapa en que el hombre está en busca de su totalidad humana y de su reencuentro con la naturaleza pueden representar una excelente base de orientación para el futuro.

En el fondo, la situación del país es el resultado de la resistencia que las mayorías nacionales vienen oponiendo, desde la colonia, a la imposición cultural proveniente del extranjero. Bolivia jamás aceptó la validez absoluta y unilateral del sistema que los españoles trasladaran de Europa al nuevo continente, tampoco la influencia posterior de las grandes metrópolis. En cada manifestación de la vida colectiva o individual de nuestro medio, está presente la influencia de las formas socio-culturales más auténticas de nuestro pasado. Esa extraordinaria vitalidad que se manifiesta en concepciones filosóficas, éticas, políticas, sociológicas y económicas ciertamente avanzadas garantiza la efectividad con que el pueblo de Bolivia participa en la creación de la sociedad integral a la que toda la humanidad está encaminada.

Por su ubicación geopolítica está llamada a desempeñar papel importante en el futuro de Sud América. Bolivia constituye el eslabón imprescindible para la complementación económico-política del subcontinente, sin su activa participación sería muy difícil integrar en un esquema armónico y equilibrado a las 11 naciones que iniciaron su unión con el tratado de Montevideo. El Grupo Andino, La Cuenca del Plata y los esquemas que podrían surgir posteriormente dependen en gran medida de la posición final que asuma el país, puesto que sólo con su participación es factible alcanzar las combinaciones internacionales.

En el ámbito de esa responsabilidad Bolivia debe asumir papel de vanguardia en la creación de la Gran República Latinoamericana.

Internamente el pueblo boliviano debe perfeccionar su organización política, es decir, consolidar y fortalecer el estado nacional mediante:

- El desarrollo global que transforma las viejas estructuras y mejore cuantitativa y cualitativamente todos los aspectos de la sociedad.

- La integración cultural que prontamente concluya en una nación homogénea y vinculada por valores y principios de validez universal.

- La práctica permanente de la justicia social hasta constituir una sociedad sin explotados ni explotadores.

- La promoción popular que amplíe persistentemente la participación consciente de las capas más amplias de la población en las decisiones relativas al destino de la nación.

Para alcanzar los objetivos del pueblo boliviano se requiere una movilización total del país. Estamos frente a un fenómeno global que no puede ser resuelto sólo por la acción de un partido político o un grupo social aislado. En esta etapa decisiva de nuestra historia es imprescindible la participación activa de todos los sectores de la población y el aprovechamiento eficiente de los recursos y oportunidades con que contamos. Se trata de una unidad nacional para cumplir tareas concretas, que no fueron realizadas en su oportunidad.

En la actualidad las interdependencias económicas y sociales son cada vez más estrechas. Las autarquías feudales y la pretensión de soluciones individuales no corresponden a las exigencias de la época, puesto que aun en los niveles más simples de la sociedad es necesario tener una concepción global para condicionar los factores en juego a los resultados que se buscan.

(Pasa al frente)

ne del frente)

Así como no es posible resolver la situación de Comi-
ol sin una concurrencia equilibrada de los factores que
nstituyen la empresa, es imposible transformar el país
ediante esfuerzos parciales y aislados.

Considerando que la principal contradicción de
uestra época es la relación inequitable entre naciones
cas y naciones pobres, poner énfasis en las diferencias
ternas y en consecuencia provocar enfrentamientos fra-
icidas,constituye el medio más directo y eficaz para de-
litar a la nación y agravar su dependencia. Los que,
roclaman el falso principio de la inevitabilidad de la
cha de clases, sin analizar las extraordinarias re-
elaciones que surgen de la evolución humana están en los
iveles más atrasados del pensamiento político o al ser-
cio de las potencias imperialistas que tanto en el mundo
ocialista como en el capitalista se oponen amargamente
l desarrollo de sus respectivas áreas de influencia.

La Unidad Nacional que proclamamos está fundada
n principios que representan las ideas de la nación, en el
eseo de una acción conjunta y solidaria de todos los boli-
ianos y en la posibilidad de crear estructuras capaces de
istribuir con justicia los derechos y obligaciones emer-
entes de la unidad.

De ningún modo se trata de unir al pueblo para
antener o acrecentar la situación privilegiada de las
minorías, tampoco para encubrir los conflictos que existen
omo consecuencia de la deficiente distribución de la ri-
queza. Lo que se plantea es un gran acuerdo social en el
que los esfuerzos así como los beneficios estén claramente
delimitados tomando en cuenta tanto la capacidad como
las necesidades de cada persona y de cada sector social
participante.

El encuentro que hoy clausuramos está en este amplio
marco, es el triunfo de la razón frente a la violencia
proclamada por el extremismo. Es el triunfo de la in-
teligencia frente a las acciones instintivas de las minorías
desorbitadas de izquierda y derecha. En última instancia,
es el triunfo de la nación boliviana frente a todos sus ad-
versarios.

El encuentro de la minería nacionalizada a la que han
concurrido trabajadores, gobierno y empresa es la
demostración incuestionable de la posibilidad de unir al
pueblo boliviano para cumplir tareas históricas que
corresponden al proceso de consolidación del estado
nacional.

El diálogo fraterno, responsable y constructivo que
hemos sostenido durante estos días y los acuerdos de
mutuo beneficio planteados en el marco de una nueva
filosofía de paz y entendimiento han echado por tierra la
teoría de la lucha de clases y de la violencia inevitable.

Precisamente en el ámbito del sector social más com-
bativo de nuestro medio, acabamos de comprobar que las
fórmulas que mecánicamente propalan los agentes del
extremismo internacional no guardan ninguna relación
con los sentimientos de nuestro pueblo. La sociedad boli-
viana aunque ha recibido fuerte influencia del viejo mundo
mantiene en lo esencial sus propias concepciones, por ello
las ideologías planteadas en el siglo XIX, en el marco de
realidades diferentes y al impulso de motivaciones ex-
trañas del medio en que vivimos no representan ninguna
olución para los problemas vitales de los pueblos en
esarrollo.

Ya dije en otras oportunidades, que es un grave error
ar indiscriminadamente experiencias políticas de
países. Así como sería difícil o simplemente ridículo
Juan Mamani se ponga el terno de John Smith, es di-
cil cuando no imposible aplicar mecánicamente en Boli-
ia lo que hicieron en la Unión Soviética o los Estados Uni-
os de Norteamérica.

En esta etapa de crisis de las antiguas proposiciones,
Bolivia está en la obligación de crear con imaginación e
inteligencia fórmulas propias de solución para los di-
ferentes problemas de su desarrollo.

El ingreso de las Fuerzas Armadas a las minas fue
precisamente para liberar esos centros de producción de
la influencia extranjera y del intervencionismo que bajo
diversas formas ejercitan las grandes potencias en per-
juicio de los países productores de materias primas.

Lamentablemente, la acción sistemática de los
agentes externos había aislado a los trabajadores mineros
del resto del país, debilitando a la nación e introduciendo
en la conciencia del hermano minero ideas que no son
precisamente las que corresponden a sus necesidades y
aspiraciones. Las burocracias sindicales que se man-
tenían gracias a la demagogia y el engaño, convirtieron los
centros mineros en áreas de su exclusivo dominio en las
que impusieron un sistema sutil de represión y ame-
drentamiento contra los verdaderos trabajadores. La
acción de las Fuerzas Armadas es para rescatar a ese
formidable sector social e integrarlo a la nación a fin de
contar con su capacidad y su esfuerzo en la consecución de
los objetivos que corresponden a todos los bolivianos.

Pero la situación de Comibol no es sólo resultado de los
malos dirigentes sindicales, el Gobierno de las Fuerzas
Armadas sabe que existen otras fallas a nivel de la ad-
ministración, de los procesos productivos, de la tecnología
y de la comercialización. Lo que buscamos es una reor-
ganización total, un mejoramiento de todos los factores
que constituyen esta unidad económica a fin de que
cumpla el papel que le fue asignado y ofrezca a su personal
condiciones cada vez mejores de trabajo y de vida.

Los enemigos del nacionalismo, se han esforzado para
mostrar la medida del gobierno como un mero acto de
represión. Es que aún no se han percatado que el régimen
que presido es una etapa de profundas transformaciones.

Gran parte de los sectores económico-sociales del país
ya han sido transformados hoy presentan una fisonomía
nueva y evolucionada. Ahí están a la vista el Lloyd Aéreo
Boliviano, la Empresa Nacional de Ferrocarriles,
Yacimientos Petrolíferos Fiscales Bolivianos, Cor-
poración Boliviana de Fomento, Empresa Nacional de
Fundiciones, Caja Nacional de Seguridad Social y las
demás instituciones del país. Ahora nos toca transformar
Comibol, lo haremos con la energía y la sabiduría con que
debemos atender los asuntos que corresponden a la
existencia y porvenir de la patria.

Hasta que las Fuerzas Armadas asumieron la res-
ponsabilidad total del gobierno, lamentablemente,
muchas empresas del estado actuaban como feudos cerra-
dos e impenetrables. En contradicción con el principio de
la nacionalización. Pequeñas burocracias que actuaban
por su propia cuenta y de espaldas al drama de la nación
se enseñoreaban en estas entidades. Tal distorsión ha
terminado. Las empresas del estado hoy están ligadas a
los planes y prioridades del país y tienen la obligación de
servir al pueblo. Los que creen que pueden mantenerse en
posiciones espectables sin cumplir estos nuevos principios
se equivocan. Mi gobierno no permitirá que nadie siga
jugando con las esperanzas de los bolivianos.

El acuerdo con el que concluye este encuentro
nacional, es el mayor aporte a la nueva democracia que
está en gestación en América Latina. Estamos superando
los conceptos básicos de la política tradicional puesto que
al unir directamente al pueblo con el gobierno evitamos la
intermediación de estructuras circunstanciales que casi
siempre deforman las necesidades colectivas al conjuro de
su dimensión sectaria y excluyente.

La participación directa del pueblo, en la discusión de
los problemas nacionales es una modificación sustancial
de aquella democracia que se agotaba en el ámbito de las
élites políticas y de las minorías económicamente pri-
vilegiadas o de las burocracias sindicales. Nuestra
democracia desciende al nivel exacto del trabajador
minero, del humilde campesino, del empresario honesto,
del obrero de las fábricas. Nuestra democracia está
abierta a todos los hombres y mujeres que desean trabajar
y luchar por una patria digna, justa y próspera.

Seguramente los extremistas internacionales de todas
las gamas y colores, unidos por su derrota, pretenderán
desnaturalizar este encuentro, criticarlo, deformando los
hechos. Hermanos mineros eso no debe preocuparnos, no
tiene ningún significado en relación con la magnitud de la
tarea que estamos realizando.

No debemos dar ninguna importancia a los rumores e
intrigas que seguramente ya están haciendo circular los
desplazados, los agentes de intereses foráneos, los
egoístas y frustrados.

Durante el encuentro hemos practicado un diálogo
sano, respetuoso, hemos resuelto los problemas neurál-
gicos de la empresa y como ya dije antes hemos iniciado
una nueva etapa en el país.

Todo eso es digno de orgullo. Hemos roto las barreras
de los malos entendimientos y del silencio, y estamos en
marcha por nuestro propio camino, con nuestros propios
pies en busca del destino que libremente hemos elegido.

Discurso del representante de los trabajadores mineros

- EXCELENTISIMO SEÑOR PRESIDENTE DE LA REPUBLICA,
GRAL. DON HUGO BANZER SUAREZ
- SEÑORES MINISTROS DE ESTADO
- SEÑORES MIEMBROS DEL COMANDO CONJUNTO DE LAS FUERZAS ARMADAS DE LA NACION

-ALTOS FUNCIONARIOS DE ESTADO
- SEÑOR GERENTE DE LA COMIBOL
- SEÑORES DELEGADOS CONFRATERNOS, INVITADOS Y OBSERVADORES
- COMPAÑEROS DELEGADOS DE BASE A LA PRIMERA REUNION NACIONAL DE LA MINERIA ESTATIZADA

Pocas veces en la historia de Bolivia, los trabajadores mineros han tenido la oportunidad de dialogar con altos representantes del Gobierno y analizar en forma conjunta sus problemas y sus alternativas de solución. Es en este sentido que la Primera Reunión Nacional de Delegados de Base de la Minería Estatizada, ha de ser considerada por las presentes y futuras generaciones, como el inicio mismo de una era que jamás debe terminar, cual es, la era del entendimiento directo entre nuestro sector y el Supremo Gobierno.

Si el presente encuentro no hubiese servido para llegar a conclusiones positivas para la clase trabajadora del sector minero, ni yo estuviese pronunciando este discurso, ni ningún compañero trabajador estuviese aquí para escucharlo.

Señor Presidente: en momentos en que los países vecinos se encuentran poniendo en práctica políticas de devaluación monetaria, aquí en Bolivia, nosotros los mineros hemos conseguido una racionalización salarial sin consecuencias de tipo inflacionario.

Una pequeña evaluación de lo que se ha conseguido en este encuentro basta para justificar su existencia. Dentro del problema económico hemos logrado importantes mejoras que no habrá de reflejarse en los costos ni precios de producción. Este solo hecho sería de por sí un producto muy valioso de esta Primera Reunión.

Por otro lado, hemos logrado resoluciones cuya implementación redundarán ampliamente, en beneficio del trabajador minero y su familia. Las resoluciones adoptadas aquí y que se refieren al Plan Social y dentro de él, la vivienda minera, la Caja Complementaria minera, el Seguro Social, la Seguridad e Higiene Industrial, etc., no hacen sino ratificar las muestras efectivas de lo que se ha logrado aquí.

Pero nada de esto tendría mucho valor, si hubiésemos olvidado reclamar por los compañeros detenidos y despedidos.

Como delegados de base de los centros mineros nacionalizados, tenemos una gran responsabilidad que cumplir compañeros, esto es, tenemos la responsabilidad de representar los intereses y la voluntad de los compañeros trabajadores mineros. No hemos venido aquí como simples dirigentes que muchas veces no supieron representar los altos intereses del sector minero. No compañeros. Hemos venido con representación y plenos poderes de nuestras bases.

Hemos expresado y defendido el mandato que nos han encomendado y hemos conseguido que ese mandato se cumpla con la plena participación del Supremo Gobierno. La primera parte de nuestra tarea está pues cumplida. El acuerdo que hemos suscrito con el Supremo Gobierno y COMIBOL ya es una realidad. La segunda parte de nuestra misión, es lograr que el plan que ahora está aprobado sea trasladado mañana al terreno de los hechos.

Veremos pues crecer la vivienda minera. Veremos mejorar nuestras condiciones de trabajo, constataremos adelantos significativos en nuestra alimentación, educación, recreación, salud, etc. y entonces diremos que la parte más importante de nuestra labor se habrá cumplido.

Compañeros:

Este encuentro ha mostrado lo que puede conseguirse con la comprensión y el diálogo. Este acto fue algo que todos los bolivianos deberían haber visto y que siempre deberíamos practicar. Hemos demostrado el poder de la persuasión y del entendimiento, y al hacerlo, hemos descubierto realmente que todos los presentes, en el fondo, defendemos los mismos ideales y las mismas causas.

La identificación de nuestros principios y anhelos, es la identificación basada en la existencia de aspiraciones y objetivos comunes.

Ahora que existe esa comprensión mutua entre mineros y Gobierno será muy difícil romperla.

Compañeros. Estoy convencido que vamos a volver a nuestras bases, con la satisfacción del deber cumplido. Haremos saber al trabajador minero la forma en que hemos cumplido su mandato. Le diremos que lo hemos hecho con dignidad, con respeto y con valentía.

A los representantes del Supremo Gobierno y de COMIBOL, les pedimos que se cumpla con lo que ahora se ha resuelto, porque la clase trabajadora del sector minero estatizado, desde nuestros socavones, coadyuvará y unirá esfuerzos en la obligación de hacer de nuestro país, una Nación fundada en el respeto mutuo, en el trabajo honesto y que sirva de ejemplo a los cuatro horizontes del mundo.

Excelentísimo señor Presidente de la República Gral. don Hugo Banzer Suárez, reciba Ud. el saludo de la clase trabajadora minera. Recíbalo y guárdelo como símbolo de que hemos venido aquí en busca de comprensión y de diálogo y que con esos mismos sentimientos, deseamos regresar a nuestras montañas.

No quisiera terminar estas palabras, sin antes presentar por mandato de los trabajadores mineros, nuestro amplio reconocimiento al Ministerio de Trabajo y Desarrollo Laboral, por la gran sensibilidad social que ha demostrado y por la valiosa cooperación que nos ha prestado en todo momento.

Compañeros mineros: una nueva jornada de trabajo parece concluir. Pero para nosotros no habrá descanso. La conclusión de una tarea el día de hoy, significa solamente la preparación de una nueva labor para mañana.

Pero esa labor será más adecuadamente cumplida, porque estará fortificada por el espíritu de unión que ha primado en esta Primera histórica Reunión Nacional de la Minería Estatizada, a la cual hemos venido trayendo nuestros problemas y de la cual nos llevamos las justas soluciones a los mismos.

Muchas Gracias.

RODOLFO MEDRANO

Acuerdo Nacional entre el Supremo Gobierno, la Corporación Minera de Bolivia y los trabajadores mineros

La Primera Reunión Nacional de los Comités de Base de la Minería Estatizada, juntamente con representantes de la Corporación Minera de Bolivia y del Gobierno de las Fuerzas Armadas de la Nación, en un Encuentro Histórico, realizado en el marco del principio de participación social, después de un exhaustivo análisis de la problemática del sector minero nacionalizado del país,

CONSIDERA:

Que, las aspiraciones del trabajador del subsuelo boliviano, no son aisladas ni contrarias a los altos objetivos del proceso de desarrollo económico y social del país.

Que, al mismo tiempo, los objetivos prioritarios del proceso económico y social de la Nación, no podrán lograrse positivamente, si no cuenta con la participación efectiva del sector minero boliviano.

Que, para que estas aspiraciones puedan concretarse adecuadamente, es preciso que la clase trabajadora del sector minero del país y el Gobierno de las Fuerzas Armadas de la Nación trabajen estrechamente dentro del principio de que pueblo y gobierno son parte constitutiva de la Nación y por lo tanto no pueden estar distanciados uno del otro.

Que, es deber del Gobierno como de la clase trabajadora del país velar por el buen funcionamiento de la Corporación Minera de Bolivia, institución rectora de las labores del subsuelo boliviano.

Que, la presente reunión ha servido para lograr la integración entre la clase trabajadora minera del país por un lado y el Gobierno Nacionalista por el otro, y al mismo tiempo ha permitido la renovación de compromiso de ambas partes, para luchar en conjunto por los objetivos y metas contemplados dentro del Plan Quinquenal de Desarrollo Económico y Social de la Nación.

Que, en el momento, los Comités de Bases son el canal más adecuado para la expresión de las necesidades del trabajador minero y para la lucha por lograr soluciones y satisfacer progresivamente esas necesidades.

Que, es preciso lograr que los trabajadores del subsuelo boliviano se reúnan en encuentros como el presente, para la evaluación de las tareas incluidas en el Plan Social formulado por el Supremo Gobierno en favor de los sectores mineros de la Nación.

En virtud a tales consideraciones, la Primera Reunión Nacional de la Minería Estatizada y el Supremo Gobierno:

ACUERDAN:

Primero.- Realizar una acción conjunta para alcanzar los objetivos y aspiraciones del proceso de desarrollo económico y social de nuestro país y del sector minero.

Segundo.- Reconocer a los Comités de Base como la representación genuina de los intereses y de la voluntad de los trabajadores mineros, al haber sido estos Comités elegidos democráticamente por las amplias mayorías de la clase trabajadora minera.

Tercero.- Conseguir la recuperación integral de la COMIBOL, mediante disposiciones Gubernamentales que orienten su adecuada reorganización y el aumento progresivo y sostenido de la productividad de los trabajadores mineros.

Cuarto.- Mantener el diálogo permanente entre Gobierno y trabajadores a todo nivel, realizando encuentros nacionales en forma periódica para el análisis y la evaluación de la puesta en práctica del Plan Social; para ello, deberá formarse una comisión tripartita conformada por trabajadores, mineros, la empresa y representantes del Gobierno, que a la brevedad posible redacte un documento de estatutos, que regulen la institucionalización del presente encuentro.

Quinto.- El Supremo Gobierno por su parte hará cumplir las conclusiones, planes, proyectos y resoluciones, que en los rubros de tipo social y económico se han adoptado en la presente reunión, y por la otra, los Comités de Base, en nombre del trabajador del subsuelo boliviano, se comprometen a seguir trabajando firmemente para facilitar la consecución de las altas tareas de prioridad nacional propuestos por el Supremo Gobierno y mantener la paz social.

La Paz, 20 de julio de 1976

POR LOS COMITES DE BASE

Rodolfo Medrano; Comité de Bases Siglo XX; Vicente Duarte Daza; Comité Central Oruro; Francisco Chambi; Comité de Bases Huanuni; Victor Villanueva; Comité de Bases Unificada; Marcial Villarroel; Comité de Bases Matilde; Angel Vargas; Comité de Bases Colquiri;

POR LA CORPORACION MINERA DE BOLIVIA

Gral. Div. Carlos Alcoreza M.
Gerente General de
COMIBOL

POR EL SUPREMO GOBIERNO

Cnl. Mario Vargas S.; Ministro de Trabajo y D.L.; Cnl. Juan Pereda A.; Ministro del Interior; Gral. Alfredo Zelaya; Ministro de Minería y Metalurgia; V° B°. Gral. de Div. Hugo Banzer Suárez; Presidente de la República de Bolivia.

El aviso oportuno

COMERCIALES

1 Abarrotes

CARNICERIA ESPAÑOLA: El mercado a su alcance ofrece vino tinto y blanco Federico Zuazo 1573 Tel. 24366 21/21 VIII

5 Alfombras

ALFOMBRAS Y CUBRECAMAS "TUFTING" Variedad de colores Av. Villazón Nº. 1964 Tel. 28092 - 25529.

"GLORIA": Alfombras, cubrecamas, variedad de colores. Instalaciones rápidas. Informes Telf. 82406. Almacen de ventas. Edif. Cosmos P.B. Av. 16 de Julio. (1/1).

11 Artículos para Damas

CALZADOS MERCEDES: Potosí Nº. 1285 Ofrece calzados y carteras para damas, señoritas y caballeros. (16/16)

19 Artículos Electrodomésticos

CASA SEUL: Potosí Esq. J. Sanjinés 898 pantallas, máquinas de coser, juguetes, estufas. (17-17).

21 Artefactos eléctricos

"MOBLART". Juan de la Riva 1487. Se vende Lámparas FLUORESCENTES de 3, 2 y 1. Tubos con plafones Precios sin competencia. (23/22)

Se vende un amplificador STEREO, mas su tocadisco, marca PHILIPS. Referencias: Colombia Nº. 479 Teléfono Nº. 63895 (6/12)

Se ofrece trabajos de: Artefactos de iluminación. Apliqués, Lámparas, fluorescentes. Letreros luminosos. **ILUMIBOL.** Calle Bueno 390 (21/4)

SE VENDE un amplificador STEREO, mas su Tocadisco, marca PHILIPS. Referencias Colombia Nº. 479. Tel. Nº. 63895. (6/12).

22 Artesanías

ARTESANIAS NACIONALES.- Calle Santa Cruz 206.- Artículos de cobre, juegos de ajedrez en madera y surtido de jaulas. (21/27)

30 Acido Sulfúrico

"DASBOL".- Ventas por MAYOR Y MENOR de 98.4% 66o Bé Peso específico 1.84. Color Cristalino Translúcido, especial para toda clase de Industrias. Informaciones DASBOL. Tel. 23030. Casilla 7880. (9/9).

33 Barracas

BARRACA BUENOS AIRES.- Alcoreza 1017 (lado Mercado Hinojosa). Tel. 54846. Ofrece madera de construcción machihembrado en varias calidades. Movilidad en la puerta. (13/22).

35 Bazares

BAZAR GONZALES.- Calle Ingavi 797. Venta de guardapolvos para médicos, enfermeras y escolares, a medida. (14/20)

40 Boutique de Automóviles

BOUTIQUE DEL AUTOMOVIL "WALDO MONJE LTDA.".- Plaza San Pedro 1494. Accesorios y adornos para sus Vehículos. (7/21).

48 Calzados

CALZADOS MERCEDES: Potosí Nº. 1285 ofrece calzados y carteras para damas, señoritas y caballeros. (8/8).

81 Equipo de soldadura

"MOVACO" LTDA".- Tumusla 416. Esq. M. Kapac. Tel. 65424. Electrodos tubos para oxígeno (10/20).

FIEL S.R.L. Colombia 250 Telf. 54948. Cas. 344 (25/31)

82 Fábricas

INMETAL C.B.F.- Fábrica de carrocerías. Planta Industrial en El Alto, frente a Aduana. Telf. 59543. Casa 4784. La Paz. (16/13/XI).

85 Ferreterías

BAZAR Y FERRETERIA DANNY.- Av. Pando 237. Focos por mayor y menor, pinturas, artículos eléctricos, materiales de construcción, mercaderías en general. (16/23)

FERRETERIA "LA MADRILEÑA".- IMPORTACIONES Y EXPORTACIONES. Av. Montes 647. Tel. 22077, Cas. 2245. Venta de Sanitarios y Ferreterías en general (14/12 VIII)

FERRETERIA "PORCEL LTDA". Importaciones directas para Mineros e Industriales. Aceros en Mallas. Cables de acero. Acero redondo, ochavado. Planchas, carretillas, cañería negra, galvanizada, herramientas en general. Repuestos de llantas para carretillas. Accesorios. Pisagua 626 Tel. 63979 Casilla 2061

FERRETERIA "SIMAJIO" Avenida Montes 648 Venta de sanitarios en general

FERRETERIA "ROMA CRUZ" Colombia 519. Tel. 28599 PINTURA PARA MOVILIDADES.

FERRETERIA "ROMA CRUZ".- Colombia 519. Telf. 55631. (16/30).

FERRETERIA "NACIONAL" IMPORTACION DIRECTA Sanitarios Ideal - Standard, Azulejos Clavin Alto relieve; y Ferretería en general. Av. Montes 741. Tel. 57574. (9-15).

"CIA. UNIVERSAL LTDA.".- Colombia 219. Importaciones de artículos de ferretería. (16/15/VI).

FERRETERIA YALE.- Calle Colombia 173, Copias de llaves al minuto. Telf. 52013. (29/13).

FERRETERIA "LOS ANGELES" Importación directa de materiales de construcción. Av. Montes 715. (9-9).

FERRETERIA ALIANZA.- C. Alto de la Alianza 656. Ofrece bronce laminado y fundido, Metal antificción. Asbesto en plancha y molido, pernos diferentes medidas. Cañería Manes-man 5 y 6" y material de ferreteréa en general. (13/15).

87 Florerías

"CAN CAN".- Telf. 43205. Av. 16 de Julio 1806 H. Copacabana. (16/15/VI).

89 Friales

FRIAL BUENO.- Bueno 341.Productos Stege, pollos, licores, conservas, abarrotes.

110 Industriales

EMPRESA METAL MECANICA ANDINO.- Camino a Oruro, parada col. 22 Fábrica de carrocerías y galpones en general. (16/13).

123 Joyerías

"EL DORADO". C. Murillo Nº. 1399 Esq. Colombia. JOYERIA - RELOJERIA Y BAZAR. Artículos de regalos y garantizado. (6/12)

GRABADOR FRANCES.- En JOYERIA EL MONOLITO, C. Ingavi 839.Tel. 57194. Grabados en trofeos, relojes, vajillas, lapiceros, encendedores, fuentes, etc. (16/16)

126 Juegos electrónicos

VENDEMOS Juegos Electrónicos con monedero, sin estrenar. Tel. Nº. 28781. (11/13).

130 Licores

BODEGA BALANZA: Otero de la Vega Nº. 268 Vinos, licores y vinagre de pura uva pedidos al tel. 55311. (16/16)

BODEGA LA MONTAÑA: Ofrece Singanis, vinos pisco de Camargo Calle Nicolás Acosta 431 Telf. 41093.

DIRECTAMENTE DE FABRICA AL CONSUMIDOR.- Singani "EL MAJUELO", pedidos al por mayor y menor Colón 518. Tel. 40884.

151 Motores

LLEGARON, llegaron: motores usados de Dodge, Chevrolet, Internacional, cajas, diferenciales, alternadores, generadores, carburadores, hojas de resorte, tambores, trenes delanteros. Zoilo Flores 1284. (1/1).

154 Muebles en General

MUEBLES MAESTRANZA "CARVIS" C. Murillo 1282 - 1286. Tels. 62662 - 22208. (9-9).

MUEBLERIA MOBLART.- Juan de la Riva 1487. Nuevos y a medio uso. Precio sin competencia. Permutas. (16/15/VI).

INDUSTRIAS RICARDI S.R.L.- Av. 16 de Julio 1439. Fabricantes de muebles en general. (16/15/VI).

193 Repuestos

CASA "INTERTOYO" Telf.; 51371 Repuestos para vehículos INTERNATIONAL. Venancio Burgoa Esq. Boq. (San Pedro).

NEW MOTORS.- Zoilo Flores 1369. (1/15).

EICO ELECTRIC: Importadores, repuestos - radio - TV - Electrónica reparaciones. Cas. 4810. Telf. 58219. Potosí 1373. (19/19/VII).

REPUESTOS "ALIANZA LTDA.".- Alto de la Alianza 749. Repuestos automotivos y accesorios para toda clase de vehículos, llantas, neumáticos, mangueras y correas "Gates". (16/15/VI).

IMPORTADORA DE AUTOMOTIVOS FRONVAS LTDA. Ingavi 716. Le ofrece retenes, discos, anillos, radios, y accesorios eléctricos. (16/31)

FERRETERIA "ROMACRUZ" Calle. Colombia 519, telf. 55631 (25/31)

AUTOMOTIVOS "PAULCAM" C. Almirante Grau No. 543 (7/15)

210 Televisores

ALMACENES CALLA: Potosí Esq. Loayza 1375, distribuidor Philips. (17-17).

TELE SERVICE "EDKU".- Reparaciones de TV. RADIOS, PICK UP, GRABADORAS, CALCULADORAS, etc. Nicolás Acosta Nº. 583. (14/20)

¿FALLA SU TELEVISOR? Av. Simón Bolívar 1993, personal capacitado en el exterior Tel. 65224 y 53195 (24/31)

216 Vidrierías

VIDRIERIA GRAU Ltda. Venta de vidrios en general, colocación a domicilio Almirante Graú Esq. Zoilo Flores Tel. 63692 21/5VIII

VIDRIERIA "MAX PAREDES" Calle Max Paredes 701 Cas. 5189. Colocación de vidrios a domicilio (22/7)

217 Vehículos

VENDO CAMION Sinestrado Cañada Strongest. 1857 (7/9)

PROFESIONALES

222 Abogados

CARLOS GOMEZ GARCIA U.- Yanacocha 599 3º Piso Of. 15,La Paz. Calle 25 de Mayo Nº. 638' Cochabamba(15/15)

DR. MIGUEL ANGEL VIRRUETA A.: Yanacocha Nº. 301 1er. piso Of. 7 Telf. 40298 (20/5)

DR. GASTON RIOS ANAYA DRA OLGA MURILLO. Atención: Asuntos judiciales sociales, penales, tributarios, mercantiles, Yanacocha 301 Edif. Asbún 5º piso Of. 1. Telf. 21583 Cas. 3386 (16/16)

CAUSAS PENALES

DR. WILFREDO COSSIO A. Mercado 996. Edif. Almaraz 1er. piso. Of. 1. Tel. 29910 Cas 5357 (Asesoramiento cooperativas, dotación de tierras) (26/26)

237 Consultores

"DELTA CONSULT".- Av. 16 de Julio 1456. Tel. 65809. Consultoría y Asesoría Económica. Organización, Programación, Auditorias y Contabilidad de Empresas.

PROFESORA SORAYA. ASTROLOGA Y QUIROLOGA.- Residencial Ideal, Av. Mariscal Santa Cruz Nº. 1058, pieza Nº. 13. Teléfono 24210. (10/17).

240 Dentistas

DR. RENE TORRES VALDA - CIRUJANO ODONTOLOGO Nicolás Acosta 279. Tel. 51032.

CIRUJANOS.- DR. JAVIER OSSIO QUEZADA. Cirujano General. Edif. Castilla 3º. piso. Loayza 250. Telf. Cons. 20754, Dom. 82082.

DR. JAVIER OSSIO QUESADA.- Cirujano General Edif. Castilla. 3º. Piso. Loayza 250. Teléfono Cons. 20754. Dom. 82082. (16/15/VI).

280 Médicos

DR. JAVIER OSSIO QUESADA.- Cirujano General Edif. Castilla 3er. piso. Loayza 250. Teléfono Cons. 20754 Dom. 82082 (16/15/VI)

DR. JORGE LIENDO.- Cine Scala, piso Nº. 7. Telf. 56695. (16/14/VIII).

GINECOLOGO

GINECOLOGOS.- DR. JORGE LIENDO. Cine Scala piso Nº. 7. Tel. 56695 (16/14 VIII)

CIRUGIA PLASTICA

DR. JOSE GUTIERREZ MICHEL: CORRECCION de defectos en cara y cuerpo (nariz, arrugas, quemaduras, etc.). traumatología. Consultorio Edif. Alameda 1º. piso 17 a 19.30 (20/20)

ENFERMEDADES DE LA PIEL

DR. FABIO PRADO BARRIENTOS. Loayza 250.- Edificio Castilla 2º. Piso. Of. 201. T. 56641. 16.30 adelante.

285 Notarios

DRA. NELLY A. DE MALDONADO : Yanacocha 301 Edif. Asbun 4º. piso Of. 1 Tel. 22828 Dom. 83717 21/21 VIII

SERVICIOS

316 Agencias de Viajes

AGENCIA DE VIAJES (ANUAL TOURS) Mercado 996. (16/30/V).

317 Agencias Aduaneras

AGENCIA ADUANERA QUIROGA.- Plaza Murillo Edif. París. Of. 15. Teléfono 57427. (29/28).

AGENCIA DESPACHADORA DE ADUANAS "LOS ANDES". Calle Jenaro Sanjinés. Teatro Princesa 3er. piso Of. 8 Telf. 24837 (16/22)

330 Bebidas Gaseosas

BEBIDAS GASEOSAS "ORIENTAL". C. Colombia 520. Pedidos al Tel. 22982. (7/15)

340 Clubes

"CLUB HOGAR AUSTRIACO" Yanacocha 372. Telf. 23572. Ofrece sus salones para banquetes, recepciones Sociales, matrimonios y atención de platos Nacionales e Internacionales. Té Ramis (16/15)

343 Comercializadoras

"C.I.E.D.A." S.A. C. Murillo Nº. 629. Telfs. 27527 - 55727. Importaciones de Materiales de Construcción y Artículos para el hogar.

349 Copiadoras

COPIAS DE PLANOS Y FOTOCOPIAS "TORREJON". Bueno 370. Tel. 20148

355 Distribuidora

"LA AMERICANA". México Nº. 1519. Ofrece Artefactos Electrodomésticos. Elija su plan de pago. (6/12).

370 Empleados

EMPLEADOS DE INDUSTRIA Y COMERCIO.- Se necesita Señorita para atención de oficina. Nicolás Acosta Nº. 583. (14/16)

374 Farmacias

FARMACIA "LA PACEÑA".- Colombia 334. (16/30/V).

375 Fotocopiadora

INCEBOL FOTOCOPIAS CANON a 3 $b. Calle Loayza 143. Telf. 29122.

389 Hoteles

HOTEL BOLIVIA.- Manco Kapac 287. Tel. 40890 (Frente a Estación Central). (13/22).

395 Imprentas

IMPRENTA "LOS ALPES".- Av. Buenos Aires 621. Se realizan toda clase de trabajos de imprenta, invitaciones, tarjetas de presentación, mementos, invitaciones matrimoniales.

SELLOS DE GOMA (GOL) LOS MEJORES. Trabajos en todo tamaño y forma, Sagárnaga 271 - Ayacucho 207 Ayacucho 429 - Linares 926 (23/29)

406 Laboratorios Fotográficos

FOTO ESTUDIO "HUGO". Colombia 163. Media cuadra del Cine Bolívar. Carnet y pasaportes en media hora. (10/16).

ARTE FOTO "VILLEGAS".- Almirante Grau 272. Tel. Dom. 54008. Foto Carnet, pasaportes en el día. (11/13).

LABORATORIOS DE COLOR VISION.- Sagárnaga 309. (13/13 VIII).

410 Laboratorios electrónicos

LABORATORIOS ELECTRODOMESTICOS "KEN". SERVICIOS DE REPARACIONES Y MANTENIMIENTO. Plaza Israel 603. Teléf. 55449. (9/18).

416 Opticas

OPTICA VISION: Pasaje Peatonal Nº. 1. Atendido por su propietario óptico diplomado, trabajos de excelente calidad. (17/17).

421 Peluquerías

OSTER.- Av. Baptista Nº. 1096. Atención a partir de hrs 18 p.m. (23/26)

PELUQUERIA "SAN PEDRO".- Héroes del Acre 1461. Peinados, Cortes para Damas, Caballeros y Niños. (14/15)

"SALON DE MASCULINO".- Héroes del Acre 1524. Se atiende Cortes y Peinados. (8/22).

"BARBER - SHOP VELOZ".- Av. 20 de Octubre 1554. Especialidad en cortes de cabellos para Masculino. (8/15).

PELUQUERIA CRUZ: Bueno Nº. 511 Peinados, cortes para damas y caballeros. (16/22).

431 Representaciones

VER-VEL de G.V.J.- Representaciones de cosméticos en general. Loayza 460.

433 Restaurantes

BAR "JULIO" Av. Villazón 1936 Tel: 29949 Especialidad de la casa Arroz a la valenciana.

CONFITERIA "MARILIN".- Potosí Nº. 1106. Telf. 41512. Se atienden fiestas pedidos a domicilio. (16/15/VI).

RESTAURANT "CUERNAVACA" Av. 16 de julio 1680 Ed. Avenida P. Baja. Comida típica mexicana Telef.: 53393.

RESTAURANT CHIFA "CASA LIN".- Av. 6 de Agosto 2420 Tel. 25751. Platos típicos. Cortesía de la casa Postres y café. (21/4)

439 Sastrerías

SASTRERIA "CALLEJOS" Cañada Strongest No. 1813 Especialidad para ambos sexos. (7/21)

1.- SASTRERIA "NAVIA".- Nicolas Acosta Nº. 254. Especialidad para Caballeros (14/3)

SASTRERIA NATANIEL PAZ.- C. Linares 982. Se confeccionan trajes a la última moda para damas y caballeros. (13/13).

"SASTRERIA NAVIA".- C. Nicolás Acosta Nº. 254. Especialidad para caballeros. (13/31).

SASTRERIA BARTOS: Realiza trabajos para Instituciones Públicas, Privadas, Bancarias en alta moda masculina, Héroes del Acre 1535 San Pedro. Tel. 21160. (22/22).

SASTRERIA "SAN PEDRO" Realiza trabajos para instituciones públicas, Privadas, Bancarias en Alta Calidad y Moda Masculina. Colombia 499 Tel. 62011.

SASTRERIA SAMUEL.- Av. Alfonso Ugarte (Lado Barraca). El Alto. Sastre Cortador (2/3/VI)

SASTRERIA "VELAZCO" Cañada Strongest Nº. 1561 Especialidad para caballeros (6/12)

SASTRERIA "SAN PEDRO" Colombia 499. Tel. 62011 Especialidad para caballeros. (7/15)

443 Snacks

SNACKS, FUENTE DE SODA.- Juan de la Riva 1444. Telf. 27676. Salteñas, Sandwichs, pastel paraguayo. (16/22).

CONFITERIA MARILIN: Potosí Nº. 1106. Tel. 41512. Se atienden fiestas, pedidos a domicilio. (17/17).

446 Salones de Peinado

SALON DE BELLEZA AVENIDA. Av. 16 de Julio Ed. Avenida Pta. Baja tintes, cortes, masajes, cosmetología claritos (16/26)

PEINADOS NUEVA SILUETA.- Pichincha 557. Por 5 peinados uno gratis y ondulación a varones. (14/20).

SALONES RINHA.— Rinha Lidia Noriko, ofrece a su distinguida clientela una esmerada atención, Plaza San Francisco 893, 1º. piso. Edif. Fabril. Telf. 54038.

451 Talleres

TALLER SAN JUAN: O. de la Vega 481 reparación en general, embobinado M.T. refrigeración Tel. 54043, 64755 (9/15)

452 Talleres Automotrices

TALLER DE MOTORES PATIÑO.- Calle "A" Nº. 335 El Alto.- La Ceja. (16/15/VI).

459 Talleres de Mecánica

LUFTHAFEN.- Reparación de motores en general. Av. Antofagasta Nº. 385. El Alto. V. Dolores. (29/3).

463 Veterinarias

VETERINARIA "SAN ROQUE".- Vacunaciones contra moquillo, Hepatitis - Leptospirosis y Rabia Canina - Antiparasitarios internos y externos - Suplemento alimenticio. Leche en polvo Bordens - Champús - Juguetes - Collares - Peines - Rasquetas - Spray Repelente para evitar el cruce. Atención permanente a cargo del DR. ARTURO LIZARRAGA M. C. Federico Zuazo 1508. Teléfonos Nos. 25260 - 64162 - 40711. (10/25).

VETERINARIA "LOS ANDES" México 1460. Tel. 56500 CONSULTAS, CIRUGIA, vacunaciones; variedad de implementos para su perro. (15/15)

PALOMAS.- El libro más completo sobre el tema "101 METODOS EN COLOMBOFILIA" Por Jules Galles. GISBERT Y CIA S.A. Comercio 1270 - Casilla 195 - Teléfono 28484 La Paz.

LA TRANQUERA.- Telf. 84055 venta de cachorros. (16/30).

465 Técnicos

ELECTRO SEMER: Reparación de cocinas a gas, eléctricas a domicilio con garantía Telf. 43233 (16/16)

541 Inmobiliarios

POSTA SUR : Compra-venta de casas, terrenos, departamentos acomodo satisfactorio de alquileres, anticréticos, Jenaro Sanjinés 541 local 19 Tel. 51046 Pasaje Kuljis 21/29

DANIEL EL TRAVIESO

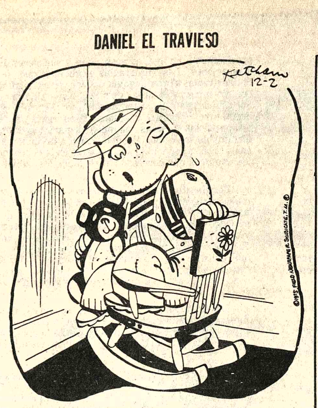

Hey, ¿esto es todo lo que obtengo por decir la VERDAD?

DIVULGUELO

JUSTO Y FRANCO

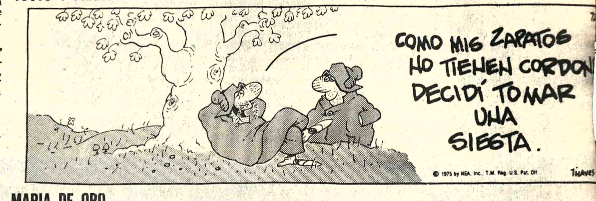

MARIA DE ORO

APARTAMENTO G

PICAPIEDRA

ALFREDO

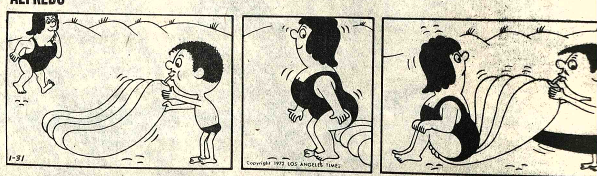

EGOISTO

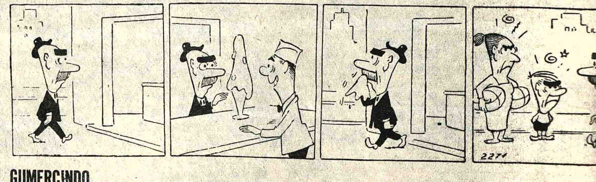

GUMERCINDO

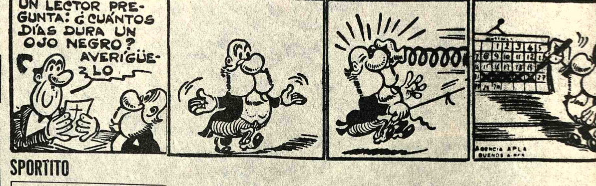

SPORTITO

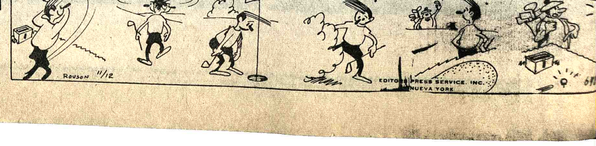

AVISOS ECONOMICOS

istas bros

SBERT Y CIA. S. A.
Comercio 1270
Casilla 195
STRA OFERTA
ON - La Autonomía la Voluntad en el echo del Trabajo.
RNELUTTI - Teoría eral del Trabajo
NKEL - Introducción Filosofía del Derecho
ROVIN - Derecho ernacional Público
RRERO - La Consolidión Política
L VALLE - Nociones Derecho Consional
TTELL - Historia de Ideas Políticas
PEZ - Introducción a Estudios Políticos

SBERT Y CIA. S.A.
Casilla 195
La Paz - Bolivia

partamentos labitaciones

RZONIER Necesito en uiler o contrato mixto. ferencias teléfono 41125, rno 10. (R).

PARTAMENTO En crético necesito. Reencias teléfonos 22748 - 60 (R)

100.000 Doy por pequeño rtamento en anético. Ref: Teléfono 8. (R)

asas

CRETICO Casa junta, dependencias, Urnación Forno $b. 80.000.- léfono 22888. (20-21/73485)

NDO CASA sobre Av. Barrio Petrolero Fátima micro "K" 1 a la puerta. media cuadra. Perez 543 te- 13-24/73298)

piedades Terrenos

DO LINDISIMO LOTE Mts. con habitaciones ables en VILLA SAN ONIO Avenida 31 de re N° 1816 (21-31/R)

DO TERRENO, en mani 330 metros Ref. 26640 (R).

ofertas especiales

ANTIMONIO Vendo. encias edificio Prindo. piso, oficina 23 (14-52).

HOTEL ATLANTIC Por sólo 23 $b. ofrece habitaciones individuales. A delegaciones convencional. Av. Armentia 517, teléfono 23342. (21-21 Agosto/73653)

VENEROS ESTAÑO VENDO por cambio residencia, inmejorable ubicación Japo. Ley 35-40% Referencias: IMVE casilla 4, fono 51119 ORURO (16-19/ORURO) (66139)

EMBOBINAMOS Motores monofásicos, trifásicos, transformadores, teléfono 62632. (21-30/73498)

Orquestas

CONJUNTO ELECTRONICO "CANO Y SU COMBO" teléfono 52651 (15-22/73464).

ORQUESTA "LOS PEQUENINOS". Teléfono 50556 (15-2/Ag./73463).

RAUL BUSTILLO y su conjunto orquestal. Artistas de Radio y T.V. de Lima Perú. Yanacocha 1161, teléfonos 52081-53081 (R).

ORQUESTA Electrónica "CARAVELL" Teléfono 64206. (15-21/73460).

Muebles

VENDO OCASION Un juego de Comedor 10 piezas. Ref: San Miguel G 3 T. 83126. 3/R

Empleados

CHICAS Necesito para atención de restaurante, Dirigirse, a CONEPLAN y preguntar por Sra. Estela.

COCINERA Y NIÑERA Precisamos con garantía Pagamos buen SUELDO Av. Vera 6554 - Teléfono 82829.-

Vehículos

VOLKSWAGEN VARIANT 1972 Vendo por viaje sólo horas de oficina teléfono 20383 - 25780 (R)

VENDO Colectivo "FORD" modelo 70 en buenas condiciones. Referencias Villa Victoria Calle Manuripi N° 376 esquina República Tembladerani calle Caupolicán N°. 2055 (19-22/73480).

EN VENTA Bus Volvo con carrocería Cametal en servicio de transportes interdepartamentales. Ref: Teléfono 29428-61427. (21-22/73314)

MOTIVO VIAJE Vendo auto Datsun 1976, modelo único, bien equipado, poco recorrido, teléfono 22647 - 28593. (20-22/73484)

VENDO Volqueta Ford 600 bien conservada, ver y tratar en Venancio Burgoa 950 (20-22/73489)

Técnicos

TELEVISORES Arreglo a domicilio, teléfono 43740. (20-4/73487)

PLOMERO Se hacen instalaciones y reparaciones, teléfono 54306. (20-24/73494)

- PLOMERO Instalaciones y Reparaciones teléfono 26823 (19-24/73481)

REPARAMOS Televisores de toda marca a domicilio, teléfono 29076. (21-23/73500)

SE REPARAN Televisores con garantía a domicilio, teléfono 60120. (20-25/73478)

PINTOR Interior y exterior, teléfono 63977. (9-24/73269)

Tocadiscos TV-Radios

SE VENDE Stereo tres en uno: Tocadiscos, grabadora y radio, dos alto parlantes, electrónico totalmente nuevo, marca "La Fayete" Ref: teléfono 58410. (20-23/73488)

Varios

VENDO Microscopio especial para laboratorios escolares, estudiantes universitarios o normalistas. Referencias. teléfono 40460, Sr. Terrazas (R)

EXTRAVIO Habiéndose extraviado la Libreta de Ahorro N° 467 del Banco del Estado, Sucursal en Copacabana, queda nula por extenderse el correspondiente duplicado. (21-23/4)

AVISO Habiéndose extraviado la Libreta de Ahorro N° 10913/4 del Banco Boliviano Americano queda nula. (21/73499)

FUNERARIA SANTANDER Para mejor atención con sus servicios de categoría. Se trasladó a su local propio Av. Armentia 513, teléfonos 23656-23342. (21-21-VIII/73652)

EXTRAVIO Habiéndose extraviado la Acción Telefónica Contrato N°. 061168 de Estanislao Ticona Chuqui, queda nula. (20-22/73492)

ORURO

SE COMPRA TERRENOS En la ciudad o alrededores de Cochabamba y Oruro de 1.000 a 10.000 metros cuadrados. Ofertas a Cooperativa Vivienda Técnica, Instituto de Investigaciones Minero Metalúrgicas, casilla 600, ORURO. (21-23/66140)

ORURO Compramos Chivaletas y cajas nuevas ó a medio uso material Blanco de Imprenta Ofertar a LIBRERIA ORURO casilla 25 ORURO (19-21)

SE REPARAN TELEVISORES CON GARANTIA a DOMICILIO teléfono 60120 (19-24/73478)

COCHABAMBA

SE VENDE Bonitos lotes en Cochabamba, sobre la Av. Uyuni. Ref: Teléfono 41286, horas de oficina. (21-23/73495)

SANTA CRUZ

EN SANTA CRUZ Vendo en Equipetrol excelente ubicación chalet 3 dormitorios, 5 ambientes, 4 baños, dependencias para empleadas. Garaje, depósito, teléfono, pisos marmolados, 270 m2 construídos. Ref: Casilla 1094, teléfono 2-2916. (21-30/64400)

EN SANTA CRUZ De ocasión vendo casa en Isabel La Católica N° 209, consta siete habitaciones, baño y otras dependencias. (21-23/64410)

SE CAMBIA Casa en La Paz con otra céntrica en Santa Cruz. Ref: La Paz: Teléfono 25009. Santa Cruz: Teléfono 2-4535, calle Colón 237 "Casa Terrazas". (21-22/73497)

EN MONTERO SANTA CRUZ Alquilo amplio local compuesto de un salón 110 m2. un galpón de 60 m2. un patio de 800 m2. para negocio o empresa. Ref: Apolo Confitería. (21-26/64412)

EN SANTA CRUZ Vendo o permuto terreno en Urbanización Polanco de Santa Cruz por otro en Achumani Obrajes o Calacoto de La Paz. Referencias teléfono 22748 (R)

LOTES EN SANTA CRUZ Ideal para ejecutivos, planos aprobados por C.OO.PP. Informes casilla 2167, oficina Colón N°. 38, segundo piso Santa Cruz horas 17 a 19 de lunes a viernes. (15-25/64401).

EN SANTA CRUZ Se alquila para matrimonio solo casa amoblada con teléfono y amplio jardín. Referencias 2-4025 (17-24/64403).

EN SANTA CRUZ Por motivo de salud transfiero negocio de distribuidora de cerveza, con tres piezas para depósito, garage, camioneta modelo 1976 y teléfono. Dirección: Agencia "El Relámpago" teléfono 2-1470. (11-25/64392).

VENDO Imprenta 1 Minerva doble carta, 1 guillotina 62 cms. A. bolanta. Ref: Florida 920. (Santa Cruz) (20-23/73493)

EN SANTA CRUZ Ponchos de goma, buena calidad, por mayor, atendemos pedidos. Calle Camiri 16, teléfono 24472. (20-23/64407)

EN SANTA CRUZ Vendo vagoneta Chevrolet modelo 1976 flamante de lujo, americana. Ref: Sucre 469 teléfono 2-8556. (11-21/64394)

AGENDA

PRESENCIA Av. Mariscal Santa Cruz, Edif. Esperanza CENTRAL Tel. 40460 - 41125 y 52184 - GERENCIA: Tel. 52172. PUBLICIDAD Tel. 52178 REDACCION: Tel. 51998.- Casilla 1451 Cajón Postal 3275.

FARMACIAS DE TURNO
DEL 17 AL 24 DE JULIO

COCHABAMBA, Dr. Rafael Valle, Ballivián 1483, Telf. 42927.- **UNIVERSO** Dra. ...na Duvrasic, Plaza Uyuni, Telf. 54979.- **LA SALVACION**, Dra. Mary Paredes, ... Buenos Aires 1009, Telf. 22235.- **SAN MARTIN DE PORRES**, Dra. Beatriz ...mayo, Plaza Israel, .- **VICTORIA**, Dra. Elia Arancibia, Av. 6 de Agosto 2248, ... 26823.- **SENOR DE MAYO**, Dr. Juan José Ledezma, Av. República 415.- ...N MIGUEL, Dra. Rebeca Monterrey, Urbanización San Miguel. Telf. 82898.

FARMACIAS DE TURNO PERMANENTE

OBRAJES Plaza Franz Tamayo Tel. 82081 SAN CARLOS Av. República 26 Tel. 20223 Villa Victoria, VERACRUZ Av. Antofagasta N°. 100 Tel. 59107 Alto de La Paz. CRISTO REY General Lanza 2110 Tel. 27534 Sopocachi Alto.

TELEFONOS DE URGENCIA

BOMBEROS 119 - ASISTENCIA PUBLICA 118-2211 - RADIO PATRULLA 110 - TRANSITO 26148 SAMAPA 26628 - 26548 - ENERGIA 54357 - TELEFONOS (RECLAMOS) 113 INFORMACIONES 104 SEÑORITA HORA 117 LARGA DISTANCIA EXTERIOR 55907-09 INTERIOR 20402-03 HOSPITAL DE CLINICAS CENTRAL 22821 - 22872 - AASANA 59333-59310.

FLOTAS

TRANS SERVICE LTDA. Alto de la Alianza N°. 630 Tel. 43154 TRANSPORTES "EL CHAPACO" Chuquisaca 568 Tel. 40258 TRANSPORTES UNIVERSO Av. Montes 638 Tel. 42831 EXPRESO SAMA Plaza Riosinho N°. 98 Tel. 64436-28462 TRANSPORTES PULLMAN BOLIVIA Plaza Alonso de Mendoza Tel. 55854 - ...893 ANDINO León de la Barra 360 Tel. 20471 CONTINENTAL Av. Montes 675 Tel. 29061 COPACABANA Av. Montes 620 Tel. ...377 - 40461 LAURO Av. Camacho 1223 Tel. 27677 TRANSPORTES PILCOMAYO Figueroa esq. Tiquina Tel. 22858 ALIAGA Av Montes 700 Tel. 26376 URUS Bozo 194 Tel. 50793 TRANSPORTES SAN CRISTOBAL Plaza Alexander 190 Tel. 27775.- 41076 FLOTA YUNGUEÑA Calle Coroico N°. 1577 Tel. 43001 TRANSPORTES TARIJA Tiquina 37 Tel. 28911 TRANSPORTES VICTORIA Emilio Calderón 563 (Gran Poder) Tel. 56599 TRANSPORTES ABAROA Plaza Alonso de Mendoza 242 Tel. 27096 MICROBUSES QUINCHO Bozo 106 Tel. 54612 TRANSPORTES "MOTO MENDEZ" Calle Humahuaca 844 Tel. 57929 TRANSPORTES TUNARI Bozo N°. 108 Tel. 40375 TRANSPORTES MANCO KAPAC Tumusla 580 (Hotel Tumusla) "DORADO ORIENTE" Pullman de lujo Bozo 106 Tel. 40373 TRANSPORTES RIVEROS (a Copacabana) Av. Montes 660 Tel. 20984., EXPRESO PANAMERICANO LTDA. Servicio Potosí-Sucre-Villazón. Dirección Bozo N°. 167 Tel. 20803 EXPRESO CINTA DE PLATA Tel. 65658 TRANSPORTE PESADO Montes 505 Tel. 25083. AUTO LINEAS INGAVI Av. Manco Kapac 445 Tel. 28981 EXPRESO "LA VELOZ DEL SUD" Tiquina esq. Figueroa N°. 739 Tel. 23146 La Paz - Bolivia.

EMPRESAS AEREAS

LLOYD AEREO BOLIVIANO Tels: 54649 - 53132 - 55769 - 51155 - 51163 - 59053 LUFTHANSA Tels. 20383 - 25780 - 50499 - 50609 AEROPUERTO Tel. 59151 AEROLINEAS ARGENTINAS Tel. 50792 AVIANCA Tels. 43909 - 40883 AIR FRANCE Tel. 51740 LAN Tel. 25536 - 57750 KLM Tel. 42965 SWISSAIR Tel. 28924 PANAM Tels. 54117 - 41863 BOA Tel. 26387 VARIG Tel. 21450 ECUATORIANA Tel. 54472.- IBERIA Tels. 20270 - 24378 - ALITALIA Tel. 23494 B.O.A.C. Tel. 55541 CANADIAN PACIFIC Tel. 55341 SOUTH AFRICAN AIRLINES Tel. 55541 BRITISH CALEDONIAN Tel. 55541 TAM Tel. 25542 AEROPUERTO 59125. BRANIFF INTERNATIONAL: VENTAS INFORMES Tels. 21100 - 21105 AEROPUERTO Tel. 59303 CARGA Tels. 59555 - 59012 LAN Chile Tel. 25536 - 57750.

FERROCARRILES

ESTACION CENTRAL Tels. 52510 - 53510 ESTACION GUAQUI Tel. 888.

La Contraloría General...

(Viene de la página 3)

razón de ser y todo volvería a los niveles en que se encontraban los sistemas de control fiscal antes de 1928.

La post-auditoría, o control a posteriori, se reduce en la práctica, a la revisión, examen y aprobación de todos los documentos que han servido de base para la contabilización y para constatar todos los hechos contables que se han producido en una institución durante un tiempo determinado, mediante la cual se pone en evidencia las irregularidades que han podido producirse, pero sin haber podido evitarlas.

Durante los últimos años, se han elaborado numerosos estudios sobre la política financiera y la administración pública en Bolivia, habiendo llegado al país, de tiempo en tiempo, misiones y expertos privados y de organismos internacionales, a costos elevadísimos, para estudiar nuestro complejo sistema administrativo, procedimientos contables en uso, métodos de contabilidad fiscal, etc., etc., cuyas recomendaciones no siempre han sido adaptables a las condiciones de nuestro medio y a la idiosincrasia de nuestro pueblo, las que en vez de facilitar nuestros procedimientos, han venido a complicarlos innecesariamente.

Entre esos estudios realizados, algunos de los cuales no han llegado a nuestro conocimiento, se ha venido considerando la tesis -digna de mejor causa- de limitar las facultades otorgadas a la Contraloría General, especialmente en lo que se refiere a la pre-auditoría o control previo del gasto público, cuya culminación constituye el último Decreto aprobado por el Poder Ejecutivo el 9 de Julio pasado, que determina que: "El control previo en la ejecución del gasto del Presupuesto Nacional en todo el sector público, es función propia y exclusiva del Ministerio de Finanzas, quedando la post-auditoría bajo la responsabilidad única de la Contraloría General de la República".

La adopción de tal medida, que indudablemente ha tenido una larga gestación, está en contra de la lógica y de muchos preceptos legales. Entre las atribuciones que la Constitución Política del Estado otorga al Presidente de la República, Artículo 96, inciso 6, está la de "administrar las rentas nacionales y decretar su inversión por intermedio del respectivo Ministerio", y el Artículo 101 establece que "los Ministros de Estado son responsables de los actos de administración en sus respectivos ramos, juntamente con el Presidente de la República".

De todo lo determinado por la Constitución, se desprende que un Ministerio, en este caso el de Hacienda (impropiamente denominado Ministerio de Finanzas), no puede ejercer las funciones de pre-auditoría o sea de control previo, o en otros términos, controlar los actos administrativos del Presidente de la República, ni de otros ministerios que tienen igual categoría. Este hecho dio origen a la creación de la Contraloría General, un organismo completamente diferente, superior en jerarquía, en las materias de su competencia, capaz de ejercitar ese control con plena autoridad y ajena totalmente a todas las demás reparticiones fiscales, dependiendo únicamente del Presidente de la República.

Al despojar a la Contraloría General de sus peculiares atribuciones de pre-auditoría, para transferirlas al Ministerio de Finanzas, se está dando un paso atrás en materia de control fiscal ya que ese Ministerio que tiene a su cargo la alta dirección de la economía y las finanzas de la Nación, no puede ni debe ejercer al mismo tiempo las funciones de contralor fiscal.

Los deberes y atribuciones del Ministerio de Finanzas son, primordialmente, las de intervenir en la programación y elaboración de los presupuestos de ingresos de todas las reparticiones del gobierno central, gobiernos locales, instituciones y entidades descentralizadas, empresas públicas y mixtas, etc., funciones de carácter administrativo, correspondiendo a otro organismo diferente, en este caso la Contraloría General, la ejecución y control de presupuestos, cuyo éxito está basado en la revisión y aprobación previa de todos los pagos que deben hacer esas entidades.

No se debe confundir las funciones administrativas con las de fiscalización y control, dos funciones completamente diferentes y excluyentes, que no pueden amalgamarse.

Asociación de Periodistas de La Paz e Instituto Nacional de Estadística

CONVOCATORIA

La Asociación de Periodistas de La Paz y el Instituto Nacional de Estadística, organismo dependiente del Ministerio de Planeamiento y Coordinación, convocan al Seminario de "Estadística Descriptiva", que servirá de orientación a los periodistas locales para la realización del próximo Censo Nacional de Población y Vivienda.

El Seminario que tendrá una duración de 45 días se efectuará a partir del lunes 26 del presente mes en el local de la Asociación, calle Comercio 1048, de acuerdo a las siguientes condiciones:

1°.- El Seminario será dictado por un profesor contratado por INE y por expertos de esa entidad.
2°.- Sólo podrán participar en el Seminario Periodistas Profesionales en actual servicio en los diferentes medios de comunicación social, (periódicos, radios y televisión).
3°.- El límite de inscripción para el Seminario será de 50 periodistas como máximo.
4°.- Las inscripciones se recibirán desde la fecha hasta el viernes 23 de los corrientes a horas 18 impostergablemente, en la Secretaría de la Asociación de Periodistas, calle Comercio 1048.
5°.- Unicamente se permitirá la asistencia al Seminario de los periodistas inscritos legalmente.
6°.- Al término del Seminario, INE hará entrega del Certificado de asistencia, a los periodistas que hubiesen cumplido un 80 por ciento de las clases.
7°.- El horario de clases será de lunes a viernes de 14 y 30 a 16 horas.

La Paz, 20 de julio de 1976.

EL DIRECTORIO

H. ALCALDIA MUNICIPAL

INVITACION

El Alcalde Municipal de La Paz, don Mario Mercado Vaca Guzmán, invita al Ciclo de Conferencias sobre Sucesos Históricos" que ofrecerá el señor Arturo Costa de la Torre, miembro Titular del Instituto de Investigaciones Históricas y Culturales de la H. Municipalidad, con el tema "La mujer en la Guerra de la Independencia".

A efectuarse en la Sala de Conferencias menores, Casa de la Cultura, el día jueves 22 a horas 18 y 30.

La Paz, julio de 1976.

Invitación

La PREFECTURA DEL DEPARTAMENTO DE LA PAZ, invita a todas las Instituciones Públicas, Privadas, Eclesiásticas, Cívicas, Culturales, Deportivas, Laborales, Estudiantiles a presentar el rol de celebraciones, para ser estos incluídos en el Programa General de festejos en homenaje al CLI Aniversario de Fundación de la República.

Los mismos deberán ser presentados en la Dirección de Relaciones Públicas de esta Prefectura, hasta el día martes 27 del presente mes.

La Paz, julio de 1976.

DIRECCION DE RELACIONES PUBLICAS

El Día de Martín...

(Viene de la página 3)

recogieron flotando sobre el agua trozos de caña y de maderas que anunciaban la proximidad de tierra firme. Esto hizo posible enfrentar las proas atrevidas de las carabelas hacia las aguas de plata añil de las Antillas. Martín Alonso Pinzón, en esta ocasión, colocó las naves frente a sus objetivos. Martín Alonso Pinzón aceleró, de esta forma, el Descubrimiento de América.

A través de estos tres hechos, queda evidente cómo Martín Alonso Pinzón fue el marinero experimentado y el piloto sabio que hizo posible que se consumara el Descubrimiento de América. Colón fue el navegante que ofreció un haz de teorías y Martín Alonso Pinzón, el piloto seguro de sus criterios y firme en sus ideas que hizo posible que el hombre europeo alcanzara las costas de América. Por tanto, se va acercando el momento en que se haga llegar hasta las páginas de los libros que el Descubrimiento de América fue obra de Cristóbal Colón y de Martín Alonso Pinzón. Ya se va acercando la hora de compartir, con profundo sentido de justicia, la gloria del Descubrimiento de América entre Colón y Martín Alonso Pinzón.

Tal vez, este hecho, de celebrarse en Palos de Moguer, el día de Martín Alonso Pinzón, conduzca al conocimiento profundo de la aportación que este marino palermo hizo a la obra descubridora y a repartir, con más justicia, la gloria del Descubrimiento con Cristobal Colón.

Banco Minero de Bolivia
AVISO DE REMATE

El Dr. Juan B. Lobatón P., Juez 4o de Partido en lo Civil de la Capital, etc.
HACE SABER AL PUBLICO EN GENERAL : Que por proveído de 29 de Mayo del presente año, ha señalado el día 30 de julio del pte. año a horas 15. para el verificativo de remate en subasta pública de las concesiones mineras El Inca y Paulina de 100 pertenencias mineras cada una, sobre vetas de wolfran y otros minerales, ubicadas en el Cantón Yanacachi de la Provincia Sur Yungas de este Departamento, sobre la base de UN MILLON CIENTO SESENTA Y UN MIL NOVECIENTOS CINCUENTA Y OCHO 77/100 PESOS BOLIVIANOS ($b. 1.161.958.77), que corresponde la segunda décima de rebaja de ley, así es como se tiene ordenado dentro el juicio coactivo seguido por el Banco Minero de Bolivia contra Juan Manuel López Rose, por cobro de pesos bolivianos.

Los interesados en dicho remate, pueden concurrir el día y hora señalados a la Tribuna de Remates del Palacio de Justicia, previo el depósito del 5% de ley.

La Paz, Julio de 1976
P.O. del Sr. J. 4°. de P. en lo C.
Fdo. MILTON NOVILLO R.
Secretario del Juzgado 4to de Partido en lo Civil.

NECESITO URGENTE
Anticrético o Alquiler

Casa o galpón para pequeña Industria con agua y electricidad 110 y 220 v. edificación altura de techo 3.20. Llamar 27212 de 8:30 a 12:00 únicamente.

NUESTROS SEGUROS DE VIDA
Unión Insurance Company
Compañía de Seguros Union S. A.
Amortización anticipada de capital por sorteo

Participa a sus asegurados el resultado del sorteo mensual realizado en fecha 20 de Julio de 1976, ante Delegado de la Superintendencia de Seguros Sr. Víctor Hugo Paredes y en presencia del Notario de Fe Pública de Primera Clase Sr. Horacio Osinaga.

En el mismo salieron favorecidos los siguientes símbolos.

SERIE "A"	1.000.-	H-B-D
SERIE "B"	500.-	B-F-E
SERIE "C"	300.-	E-G-E
SERIE "D"	200.-	B-D-B

Sorteo efectuado en las oficinas de la Compañía Landaeta Plaza Franz Tamayo, primer piso.

con lo que ahorra VOLVO se paga solo!

VOLVO ADEMAS LE DA SERVICIO, REPUESTOS Y ASISTENCIA TECNICA PERMANENTE

UN VOLVO SIEMPRE ES MAS NEGOCIO!

VENTAS - SERVICIO - REPUESTOS
INTERMACO

LA PAZ: Mercado 1075 casilla 852 Tel. 53787
Estación de Servicio "EL ALTO" Km. 4 carretera a Oruro Tel. 59016 - 59235
ORURO: Pagador 1680 casilla 254 Tel. 50325 - 50323
En el interior sucursales GRACE

MATE MATICAS
NEURO VIMIN
INTI
NEUROTONICO
Y RECONSTITUYENTE
BIOLOGICO

PRESENCIA
Deportes
La Paz, Bolivia, miércoles 21 de julio de 1976.

este bebé necesita
NENE-DENT
Para la dentición del bebé

Brasil se clasificó en fútbol olímpico

MONTREAL 20 (AFP).- La clasificación de Brasil para los cuartos de final de su deporte favorito, el fútbol, sobresalió el martes en el panorama latinoamericano de los Juegos Olímpicos.

Ayudados por el estratégico cero a cero del domingo con Alemania Oriental, los sudamericanos alcanzaron hoy, al superar a España, los tres puntos necesarios para seguir con vida en la justa de Montreal.

Rosemiro, Ervelto y asociados tuvieron al final que bregar a fondo antes de doblegar a los fogosos españoles con un marador de 2-1 que se decidió mediante penal a cargo de Fraga.

La gran satisfacción fue la única de la jornada para la delegación "auriverde" que no tuvo éxito en boxeo y volibol.

BOX

En el ring, el mosca Antonio Dias Filho, cayó bajo los puños del placo Leszek Blazynski, un zurdo verdaderamente muy superior al brasileño. Igual desigualdad, valga la expresión, sufrieron los volibolistas con relación a los rivales soviéticos que al otro lado de la red les deparó el programa de esta fecha. Sólo en el segundo set lograron sacudirse por un momento de la agobiante presión soviética. El 15-11 con que concluyó el partido confirma que la URSS no necesitó pasar de los tres sets reglamentarios para llevarse el triunfo.

Cuba en cambio saboreó triunfos entre las doce cuerdas del ring, uno de sus puntos fuertes, pero no muchos destacándose particularmente la presentación del campeón olímpico gallo de hace cuatro años, Orlando Martínez. Pese a no mostrarse sobrado de condición, demostró dominio del oficio para salir ganador frente al venezolano Jovito Renfixo.

Su compatriota Ramón Duvalón, de peso mosca, necesitó menos trabajo, ya que su rival africano no se presentó.

Otro buen resultado para Cuba fue sin duda alguna la victoria de su equipo femenino de volibol, el mejor del continente, sobre la formación de Alemania Democrática.

Las cubanas lograron la victoria por 15|5, 15|5, y 15|13.

Por el contrario no habrá cubanos —ni mexicanos— en la ronda final de polo acuático y, a menos de un milagro tampoco en los cuartos de final del balompié.

La euforia del evidente progreso conseguido por los antillanos en fútbol fue enfriada por el sorprendente 1|0 con que se inclinaron hoy ante los modestos iranios.

Un gol de Gholam Mazloomim en el primer tiempo y una estupenda actuación del arquero Rashidi dejaron a Cuba prácticamente eliminada.

Su calificación sólo sería posible en el caso por demás improbable de que en el último partido de su grupo Irán venciese también a la poderosa Polonia, campeona olímpica.

BASQUET

Los puertorriqueños, por su parte, estuvieron en un tris de dar una campanada mayúscula pero se conformaron con rozar la gloria.

Por un punto, un sólo mísero punto, Estados Unidos no sufrió en el básquet masculino, frente a los canasteros boricúas, la que hubiera sido su segunda derrota en toda la historia de los Juegos Olímpicos.

El drama de la final basquetbolera URSS| USA en Munich estuvo a dos puntos (los estadounidenses ganaron 95|94) de repetirse. De ocurrir hubiera sido mucho mas grave que el de la final de hace cuatro años, pero la alegría de los boricúas no hubiera sin duda tenido nada que envidiar a la de los soviéticos.

CANADA.- La princesa Ana conversa hoy con su esposo, el capitán Mark Philips, durante un entrenamiento en la pista de Bromont, cerca de Montreal, Canadá. Ana integra el equipo ecuestre británico. RADIOFOTO AP ESPECIAL PARA PRESENCIA.

CREDITO ECUATORIANO.- Jorge Delgado h., miembro del equipo ecuatoriano de natación que cumplió excelente actuación en la prueba de 100 metros planos. Fue uno de los valores sudamericanos que se viene destacando en las Olimpiadas.- RADIOFOTO AP ESPECIAL PARA PRESENCIA.

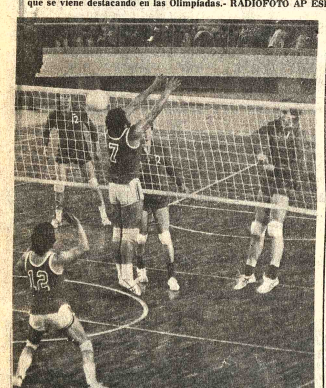

GANARON LOS SOVIETICOS.- La Selección Soviética de Volibol no tuvo ningún problema para imponerse con facilidad a la Selección Nacional, Zona La Paz en el encuentro que sostuvieron anoche. En la foto, Tamayo intenta un bloqueo, sin éxito.

Finalistas de básquet para Primeros Juegos

Las selecciones masculinas de básquetbol de La Paz, Santa Cruz, Oruro, Cochabamba, Tarija y Sucre se clasificaron para la final de los Primeros Juegos Nacionales a realizarse en esta capital el próximo mes.

En la categoría damas las selecciones que disputarán la final, en forma paralela al certamen de varones, serán: Santa Cruz, Oruro, Cochabamba, Tarija, Potosí y La Paz.

La información fue suministrada ayer por el Comité Organizador de los Juegos Nacionales, a través de la Federación Boliviana de Básquetbol.

Se dijo además que todos los detalles relacionados con esta competencia están siendo ultimados en forma satisfactoria y que se garantiza el pleno éxito del campeonato que reunirá a los mejores basquetbolistas del país con excepción de Beni y Pando.

Directorio del club PLANCOORD

En reunión recientemente efectuada el club deportivo cultural "PLANCOORD", del Ministerio de Planeamiento y Coordinación, eligió a su nueva directiva por la gestión 1976-77.

La constitución del directorio es la siguiente:

Presidente Honorario, Gral. Juan Lechín Suárez; Socios Honorarios, Enrique García, Gerardo Tórrez A., Alberto Valdez L.; Presidente Ejecutivo, Juan López Videla; Vicepresidente, Pedro Villalobos; Secretario General, René Arias; Secretario Cultura, Mario Aguilar; Secretario Deportes, Angel Montaño; Secretario Hacienda, Angel Ruiz; Stria. de Vinculación Femenina, Josefa Albarracín; Fiscal General, Angel Nieva.

Cruzeiro juega hoy con River

Belho Horizonte, 20 (AFP) - Cruzeiro recibirá mañana a River Plate en el primero de los cotejos finales de la Copa "Libertadores de América". El entrenador, Zezé Moreira, entrenador del elenco local dijo que esperaba con confianza el partido frente al capacitado plantel argentino.

La terna de los jueces está integrada por el peruano Edison Pérez, el uruguayo Ramón Cerullo y el venezolano Vicente Lobregat.

El encuentro de vuelta se cumplirá el viernes 27 en el "Monumental" en la capital argentina.

Angel Labruna, entrenador de River, no quiso adelantar una opinión sobre el particular, pero dejó entrever confianza en el rendimiento de sus pupilos.

Bastida jugará en Bucaramanga

Bogotá, 20 (AP).- El club de fútbol Atlético Bucaramanga contrató al delantero argentino Luis Fernando Bastida, quién venía actuando en BOLIVIA.

El entrenador uruguayo Victor Pignarelli, adelantó en La Paz la negociación para traer a Bastida.

Bolivia sin puntos en torneo de tenis

GUAYAQUIL, 20 (AP) - Los ecuatorianos Andrés Gómez y Donny Lovo ganaron anoche el título de dobles del campeonato sudamericano de tenis categoría 16 años, al vencer a los venezolanos José Bóveda y Enrique Jugo, por 5-7, 6-1, 6-3; mientras que en dobles femeninos, en la categoría de 16 años, las argentinas Ivana Madruga y Claudia Casavianca se impusieron a las chilenas María Vergara y Patricia Gómez, por 7-5, 7-5, y en la categoría 18 años, las argentinas Viviana González y Marvela de Gregorio vencieron a las chilenas Viviana Zarhi y María Fernández, por 6-3, 7-5.

Otros títulos sudamericanos:

En individual masculino, Categoría 16 años, José Bóveda, de Venezuela, venció a Heins Gildemeister, de Chile, por 6-0, 6-3.

Dobles masculinos, categoría 14 años, Gustavo Besenilla y Leonardo Benetti, de Chile, superaron a Diego Pérez y Baniel Montes de Oca, de Uruguay.

AFLP en conflicto con los árbitros

El Consejo Central de la Asociación local de Fútbol, rechazó anoche una nota del Consejo de Arbitros por contener términos injuriosos contra la honorabilidad de los dirigentes. En efecto, el Consejo de Arbitros en respuesta a la transcripción de un oficio del Club Deportivo Chaco que la semana pasada protestó y recusó al juez Tito Villarreal por su deficiente arbitraje, se concretó a exponer sus opiniones y juzgar a algunos miembros del Consejo Central, sin cumplir su misión específica de elevar al Consejo Central un informe con un análisis técnico de la actuación del mencionado juez.

Al respecto, el presidente de la Asociación dijo que la nota no iba a ser considerada por sus términos, pero varios delegados reaccionaron para que se diera otro curso a la nota. Finalmente, el delegado de Chaco pidió que fuese rechazada, extremo que fue aprobado por unanimidad por el Consejo Central.

LIQUIDACION

El sábado en el Estadio Lastra se recaudaron $b. 130.535 por venta de 6.748 entradas, correspondiendo al Club 31 de Octubre 59.193,60 pesos bolivianos. En el Estadio Bolívar por la venta de 4lvas localidades se obtuvo un ingreso de 77.405, correspondiendo $b. 23.067,02 a The Strongest.

El domingo en el Estadio Lastra se recaudaron $b. 8.115 correspondiendo a Always Fígaro 2.370 pesos, en tanto que en el Estadio Bolívar por la venta de 838 entradas se recaudaron 15.910, correspondiendo a Ferroviario 5.670,42 pesos.

PROGRAMA

Sábado 24.- Estadio Bolívar, Always Ready-Ferroviario. Estadio Lastra, Mariscal Santa Cruz-Fígaro. Domingo 25.- Estadio Bolívar, Olympic-Strongest. Estadio Lastra, Municipal-31 de Octubre.

USA ganó nueva medalla de oro

MONTREAL, 19 (AP).- El extraordinario nadador norteamericano Bruce Furniss ganó esta noche la medalla de oro olímpica de los 200 metros estilo libre con nuevo récord mundial de 1:50.29.

John Naber que minutos antes había ganado la medalla de oro en los 100 metros espalda con récord mundial ganó la de plata detras de Furniss con 150.50.

Jim Montgomery, se llevó la de bronce con 150.58.

Los soviéticos ganaron anoch

Poniendo en evidencia notable superioridad individual y colectiva, la Selección Soviética de Volibol se impuso a la Selección Nacional, Zona La Paz por 3-0 en el encuentro que sostuvieron anoche en el Coliseo Ciudad de La Paz ante numerosos espectadores.

Los soviéticos prácticamente no tuvieron oponente para ganar el partido por 15-3, 15-4 y 15-8, cifras elocuentes que demuestran su neta superioridad traducida en visión, sentido de ubicuidad, habilidad, además de fuerza y estatura que contrastó con lo poco que hizo el plantel nacional.

Quizá el set más interesante del encuentro fue el tercero por la resistencia que opuso el conjunto local.

Concluida la confrontación, los soviéticos jugaron entre sí un partido de exhibición a través del cual recién se pudo apreciar un espectáculo de real jerarquía.

SELECCION SOVIETICA: Anatoli Orlov, Fedor Lachenov, Nikolai Joruzniv, Valeri Tkachenko, Juri Nechuschkin, Pavel Voronkov, Juri Devuykus, Alenandor Balaschov, Valeri Krivov, Serguei Antipin, Riljm Loor y Victor Borch.

SELECCION NACIONAL: Tamayo, Doria Medina, Velasco, Aranibar, Echazú, De la Barra y Ayala.

Los soviéticos jugarán interior y el domingo vol presentarse en el Coliseo de La Paz.

- SELECCION SOVIETICA.- Integrantes del conjunto soviético que anoche delitó a los num espectadores que concurrieron al Coliseo Ciudad de La Paz, para presenciar su debut, ocasió cual se impuso con mucha facilidad a la Selección Nacional, Zona La Paz.

Argentino noqueó a francés Taffer

MONTREAL, 19 (AP).- El semipesado argentino Juan Suárez sacó hoy un fulminante derechazo y noqueó en el primer asalto al francés Hocine Taffer, campeón aficionado de Europa y hasta ahora favorito para la medalla de oro del torneo olímpico de boxeo.

Suárez envió a Taffer a la lona en los primeros segundos de la pelea, y a los 2:54 del primer asalto lo noqueó, y fue necesario que un médico atendiera al francés en el cuadrilátero mismo.

Rusos ganaron en fútbol 2-1

MONTREAL, 19 (ZAP).- La Unión Soviética derrotó hoy a Canadá por 2-1 en su debut en el torneo olímpico de fútbol.

El fútbol se inició ayer en este escenario con el sorpresivo empate de Polonia y Cuba sin goles.

PRIMERO INVESTIGAMOS...
...Y DESPUES PRODUCIMOS
LOS RESULTADOS DE NUESTRA GRANJA EXPERIMENTAL Y NUESTROS CONSULTORES EN EL EXTERIOR NOS ACONSEJAN PRODUCIR ALIMENTO PELETIZADO UNICAMENTE PARA PARRILLEROS.
POR ESO NUESTRA COMPUTADORA YA ESTA FORMULANDO ALIMENTO PARA PELLET.

PIDALO EN NUESTRAS DISTRIBUIDORAS Y SOLICITE EL ASESORAMIENTO TECNICO
Nutrinal S.R.L.
DINAMICA EN CALIDAD
LA PAZ: TEL. 2-5696 — COCHABAMBA: Tel.1389
SANTA CRUZ Tel. 28872
Publicentro

Proyéctese hacia un futuro mejor.. Usted!
Puede escalar los mas altos puestos dentro Indu convir en un TECNIC RADIO
El conocido SISTEMA VISU HEMPHILL SCHOOLS
la proporciona mediante sus mode CURSOS PROGRAMADOS, lo m en Lecciones y Manuales para p dinero rápidamente y el Equipo P sional más completo para sus pr y trabajos profesionales.
USTED QUEDARA AMPLIAMENTE CAPACITADO E
Radio-Difusión, Frecuencia Modulada, Transistores, Alta Fid amplificación y otras muchas ramas más interesantes

PROBADOR DE TRANSISTORES
EXCELENTE CONJUNTO DE HERRAMIENTAS
RECIBE ESTE FANTASTICO EQUIPO SIN COSTO ADICIONAL
MULTIPROBADOR PROFESIONAL
Receptor Multibanda
Gratis
VALIOSO CATALOGO
Pídalo HOY
HEMPHILL SCHOOLS
Boquerón Defensores de Alguatá, Pasaje No. 44, L
ESTE CUPON Será para Ud. seguro camino de éx
Hemphill Schools Depto. 2 B-R87
Boquerón Defensores de Alguatá, Pasaje No. 44, La Paz. Casilla
Sírvase enviarme GRATIS su folleto que explica como asegurar mi pu aprendiendo en mi casa: Radio - Televisión - Electrónica.
Nombre _____ Edad _____
Dirección _____
Población _____ Prov. o Edo. _____
SI USTED DESEA INFORMACION TELEFONICA PARA MAYOR RAPIDEZ, LLAMENOS AL TEL.

que calentita es, y qué suavecita
NUEVA! TELA PARA PAÑALES
Estatex
con frisa absorvente!
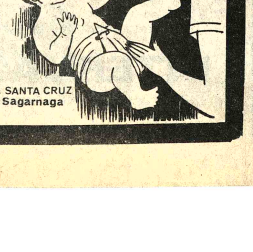
COMPRELA EN: PLAZA SAN FRANCISCO 895 esquina Jenaro Sanjinés | AV. MARISCAL SANTA CRUZ casi esquina Sagarnaga